工商晚報

THE KUNG SHEUNG EVENING NEWS

督印及承印：工商日報有限公司
香港灣仔分域街十八號
電報掛號二〇七五五 郵箱六二二號
出紙兩張售價壹毫

馬會今午公佈配搭與排位（列馬經版）

大開片案拉七人

【本報訊】筲箕灣寶明街昨晚發生「大開片」，造成一死兩傷慘劇，警方今晨在筲箕灣一帶，將七名涉嫌與此案有關者帶返警署查詢。

警方公共關係科發言人，今晨答覆本報記者詢問時證實：迄今晨爲止，有七名男子被警方帶返警署查詢。

警方相信他們可能協助偵破此案者，又迄今爲止，未有人被拘捕或落案控告。

據悉：該宗大打鬥，是兩幫在該區有「勢力」的人物，由約比武而引起的。他們共有三十餘人，於昨晚八時卅分臨東大街、筲隆街寶明街一帶海傍街攤地上，各持有三角銼、刀、鐵尺、木棍等武器。他們在打鬥前，曾互相對峙和講數達半小時，但因爲所談及的利益問題，無法解決，終於九時正展開大打鬥。

兩幫人馬在打鬥中曾分開三組，分三條路綫追逐，而在每條路綫上，均有一人被刺倒地，其中一名青年，在送入鄧肇堅醫院時證實不治斃命。

死者名楊廣，十六歲，與父親和一名義兄，同住在筲箕灣道四百號徙源大廈八樓G座中間房。死者近日失業，而最近因一宗盜竊案被判罰三百元，因當時未有款繳交直至於八日前才繳清罰欵被釋出。

另兩名傷者，其中一名是廿五歲青年黃福康，被人用刀插傷腹部。還有一名傷者是一名十八歲青年，頭部受傷。

嘉民建築公司寫字樓 工人徹夜守候 等待領取欠薪

【本報訊】嘉民建築工程有限公司屬下數十名工人，今晨仍然靜坐在該公司中區寫字樓內，等待資方補發二月中以來積欠的薪金。

該公司的董事長馬紹章今晨在寫字樓接見本報記者時稱：他非常同情工人的處境，他亦知道工人要等錢用，所以他今日將與工人一起等待工務局的消息。

徹夜守候於該公司寫字樓內的數十名工人，今晨對記者表示：他們將一直等候至今日下午五時，因爲昨晚深夜時，嘉民建築工程公司董事長馬紹章曾叫人出來告訴工人們，今日下午接收工程的新公司將會派代表來與他們談話，到時就會解決工資問題了。假如公司方面至下午五時仍然沒有答覆的話，他們仍然會照常留在該寫字樓直至四月底爲止。然後再以大衆的意見而行動。

據有關方面透露：有三間公司日前曾承投嘉民公司，據說，承投獲勝之新公司，已有兩百萬港元在工務局，作爲承建工程的保證金，倘若新公司不依約付清工資，工務局可以採取行動，利用保證金支付。本報記者曾向政府新聞處查詢此說是否屬實，但迄本報截稿時仍未獲答覆。

據工人代表說：該公司欠下長散工五百人之工資，約卅八萬元，公司在四月二日曾與工人代表舉行十三小時會談，初步談判後，公司先發四萬多元給工人應急，其餘款項定昨日付清，工人昨依約領薪，但沒有結果，數百工人一度鼓噪，但很快平靜下來，大家有秩序地聚集寫字樓內等候，並未有不愉快事件發生，警方爲了防範於未然，暗中派員監視。

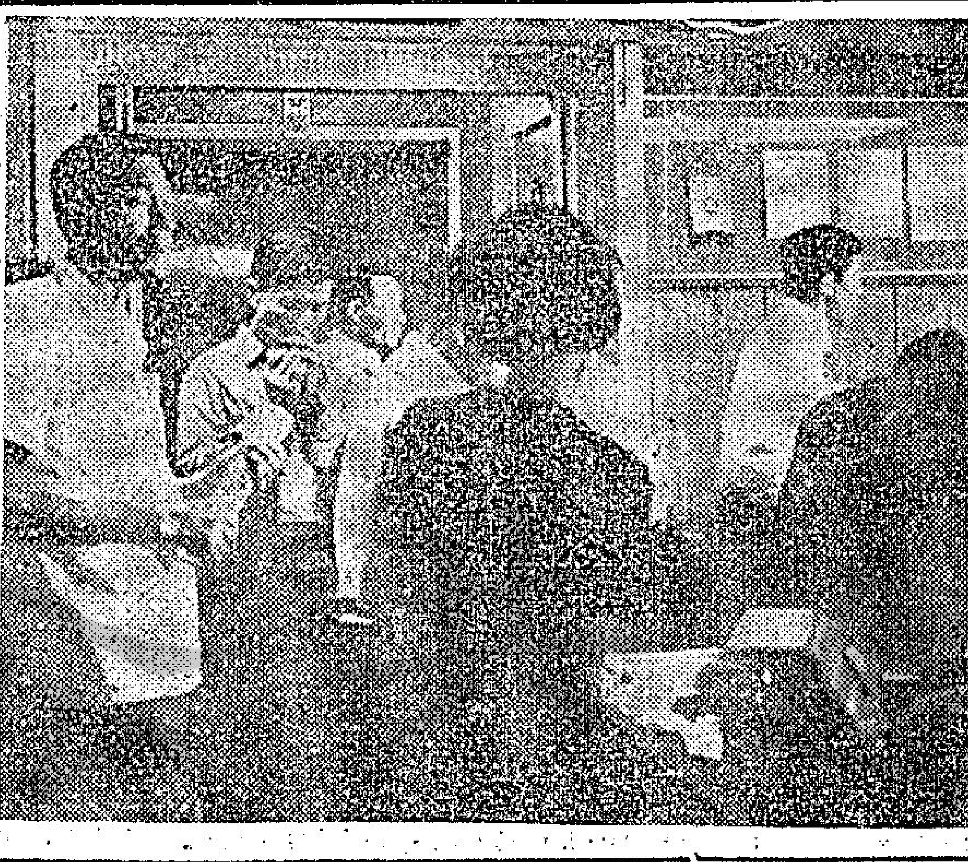

圖爲昨晚守候於嘉民建築工程公司寫字樓內的工人，他們昨晚捱通宵，大都顯得精神疲倦，均希望公司儘速付給他們應得的工資。

今日天氣炎熱 傍晚可能有雨

【本報訊】本港今日氣溫，將創今年以來最高溫度的一天。據天文台報告：預測今日吹輕微和緩南風或東南風，初時有霧，後轉陽光普照，午間氣溫可能升至攝氏表廿九度，成爲本年氣溫最高的一天。傍晚時將有雨。今晨十時，室外氣溫爲攝氏表廿四度，濕度爲百分之八十八。

廣託案今續審 一前分行經理 講死戶與呆戶

【本報訊】清盤中之廣東信託商業銀行，三名前首腦人物涉嫌串謀詐騙及製造假賬案，今晨繼續在維多利亞地方法院審訊。今晨開庭時，由「廣

來作供，他向法庭解釋銀行「死戶」與「呆戶」的分別。

證人謂：當銀行放款出外，如其客戶戶口賬目經常無變動時，銀行的經理及襄理會調查其原因，有一些是因爲生意已完全關門，沒有希望還錢與銀行，銀行經理有權停止計息，當其作「死戶」，而將賬目列爲「敗賬」。「呆戶」乃是指客戶的業務暫時停頓，但卻未關門，這種情形要計利息，通常任何放款，銀行都收百分之一的手續費。

至本報截稿時，此案仍在進行中。

短評 解決阿飛問題要雙管齊下

據有關方面表示，爲應付日趨嚴重的阿飛問題，本港將設立一個阿飛研究中心。一位高級懲教官指出：香港應有一位心理學家來協助解決阿飛問題。

香港的阿飛問題，正如有目共睹，的確是日趨嚴重，欺凌弱小、鬥毆、非禮、搶劫、吸毒等等罪行，無所不爲，無惡不作！至於聚衆滋擾，行爲不檢，猶其餘事。這個問題，對我們的社會也是一種危險的因素。

目前本港有關當局對付那些已蹈法網的不良的青少年，完全採用軟性的感化方法，其成效如何？我們在此無意作一定論。但是，純然採用感化的方法，却似乎有討論的餘地；無可否認這也是造成那些阿飛除不畏法，愈弄愈兇的原因之一，因爲他們往往認爲，幹下滔天罪行，也大不了入懲教所受感化。

所以，我們認爲，阿飛的問題既然達到如此嚴重的地步，有關方面也應該考慮採用一些較嚴厲的辦法，先去收拾一下。至於設立問題研究中心，這是治本之圖，我們當也贊同。因爲阿飛問題的形成，的確殊不簡單，這至少包括家庭背景，生活環境和社會風氣，以及青少年本身好奇、衝動、精力旺盛等等，都有關係。那一定要針對問題，研究出根本的對策。

總括的說，當局要採取雙管齊下的辦法，一方面用較嚴厲的措施，來遏阻現時阿飛愈弄愈兇的趨勢；另一方面，則要從速研究出一些「對症下藥」的治本辦法。

一名候判疑犯 押解途中逃脫 警方刻正追緝

【本報訊】一名涉嫌室內偷竊罪之青年，在今晨解往銅鑼灣法庭再度提堂時，途中逃脫，警方現正緊急追緝該青年。

該男子名林浩儀，廿歲，前因涉嫌室內偷竊罪被控，後法官宣諭還押候監獄官調查後再判，並定於今晨十一時在銅鑼灣法庭再審。

今晨十一時，法官搁審該案，在宣讀被告人名字時，未見被告出庭，主控官即向法官表示，被告人在押解途中逃脫。

羣魔亂舞之後 九大終於收鑼 重彈打倒濫調

【香港廿五日路透社電】中共「九全大會」昨天在北平閉幕時揚言：中共軍的「鐵拳」將會粉碎「美帝」和「蘇修」。

中共「九全大會」從本月一日起秘密開會三週，討會通過以毛澤東的思想作爲中共的正式思想，以林彪作毛澤東的繼承人，並曾通過新「黨綱」，還曾改選「中央委員」，組成新的「中央委員會」。新「中央委員會」共有「委員」二百七十九人，計正選委員一百七十人，後補委員一百零九人。

在一九五六年中共召開「八全大會」期間，當選「中央委員」的頭目，許多在「九全大會」改選「中委」時落選，其中包括中共政權「國家元首」劉少奇，和在「文化革命」期間被鬪的中共其他頭目一批。

【伯爾格萊德廿五日合衆國際社電】南斯拉夫通訊社，於星期四晚從北平發出的一項通訊說：在宣佈毛澤東爲中共新「中央委員會主席」後，北平很多人高呼反蘇和反美口號。該社又說：在中共九大結束時所喊出的口號中，包括必定要解放台灣，以及打倒美帝、打倒蘇修和其他類似的集團。」

【香港廿五日合衆國際社電】北平電台廣播：中共「九全大會」已於本星期閉幕，改選組成的新「中央委員會」，係由毛澤東担任主席，林彪則當選該委員會的副主席。

據中共「九全大會秘書處」在本星期四發佈的公報，中共新「中央委員」是在秘密投票之下選出的，新「委員」的名單，跟前在「九大」揭幕之初選出的「大會主席團」成員（一百七十六人）的名單密切相似。

就「九大」閉幕發佈的上述公報，未依地位高低次序開列中共新「中央委員」的名字。

但是，一般人士認爲：在中共「九大」閉幕會議和在中共「九大」召開期間，其他各次會議舉行時，坐在最前排的，當是「中共中央政治局的委員」。

中俄共狗咬狗骨的醜態

這羣穿着白色僞裝衣服的蘇俄邊防軍，侵入烏蘇里江主航道中心綫在中國境內卡哈子島，扭打中共邊防軍大兵，并阻止他們執行正常的巡邏任務。本圖片和說明，是來自中共「官方」的。（合衆國際社無綫電傳真）

打將起來雙被告 法官判兩人和解 並給兩元去飲茶

【本報訊】西區裁判署法官今晨於聆訊完畢一宗少年打架案後，表示兩名被告互相毆打，祗是一時「火氣」，遂將兩人當庭釋放，法官並且給了兩元給兩被告去飲茶，叫他們做好朋友。

首被告姓李，十六歲，次被告姓施，十五歲，同被控於四月廿四日，在中區離島綫碼頭外打架，原因是互相凝視一下，而打起來。當警方送他倆往醫院檢驗時，並無受傷。

替美國加拿大廠商聘職工

本公司現接受美國加拿大數百龐大企業機構之通知，在香港招請大量各種男女職工，包括車衣及假髮女工、傢俬、公棋、打磨、製磚、飛機、打字機、冷氣機、鐘表、汽車修理等技工，中西廚及麵包餅餅師傅，男女侍應生及各種技術人員，寫字樓職員，管家護士女傭等。月薪由美金三百三十元至九百元不等，每週工作四十小時。有意前往北美移民就業者，請來本公司接洽，備有最新移民就業資料。函索即寄。

歐亞非海外僱用公司

新址：九龍旺角彌敦道創興銀行大廈六樓六〇一至六〇二室（電梯按5字）
電話：K八四四七九〇・K八八〇二至三

鳴謝 歐亞非海外僱用公司 美國駐港總領事館 道亨銀行

我和內子黃明玉由舉友（紐約移民）陳女士介紹獲得港九著名海外僱用公司——歐亞非公司（地址：九龍旺角彌敦道創興銀行大廈六樓六〇一至六〇二號室電梯按5字）之協助而取得美國僱主 LEE DAVID FRENCH 先生聘用并先後獲得美國勞工處移民局及駐港美總領事館之批准發給第I－1888545號及I－1888546號移民就業證書二份另收到本港道亨銀行轉來 LEE DAVID FRENCH 僱主寄給我們美金伍佰元旅費先後逕報鳴謝茲因我們夫婦於本年三月廿八日安全抵達美國得到僱主盛意招待極感愉快與萬感念之餘特再登報道謝上列各協助機構聊表衷誠

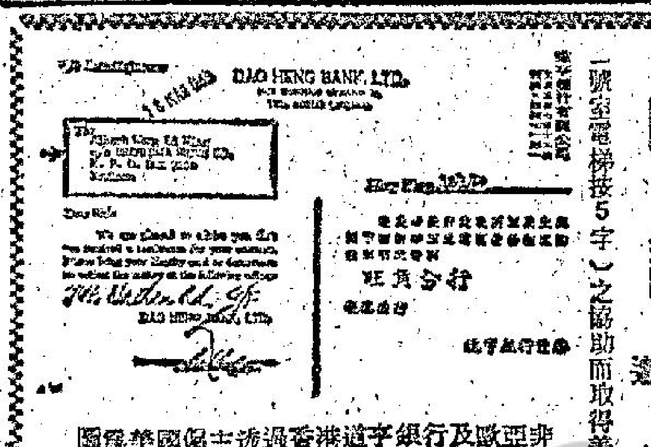

圖爲美國僱主透過香港道亨銀行及歐亞非公司轉給我們往銀行領取匯款之通知書

鳴謝人王立民黃明玉

鳴謝人：王立民・黃明玉
身份証號碼：A658622 A629493
香港美國總領事館簽發簽証日期：5－8－1969
簽証書號碼：I－1888545 I－1888546

吸烟要選擇：請吸 烟中孖寶

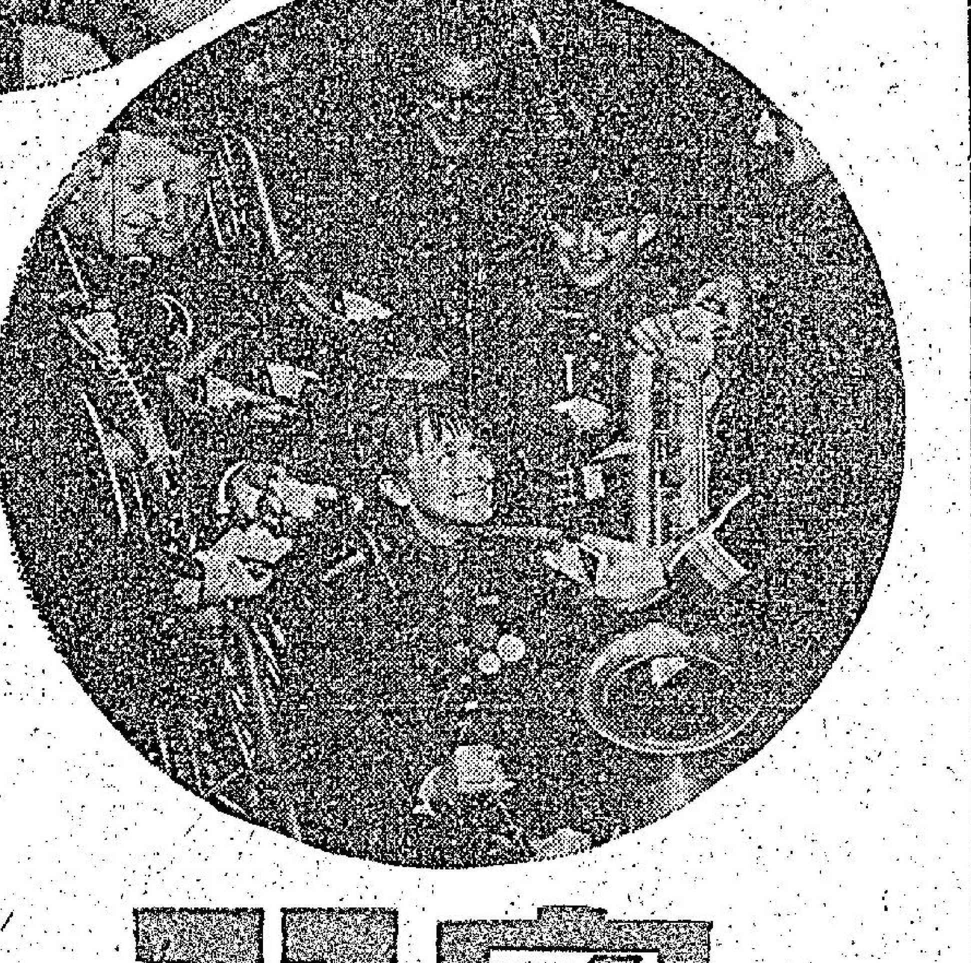

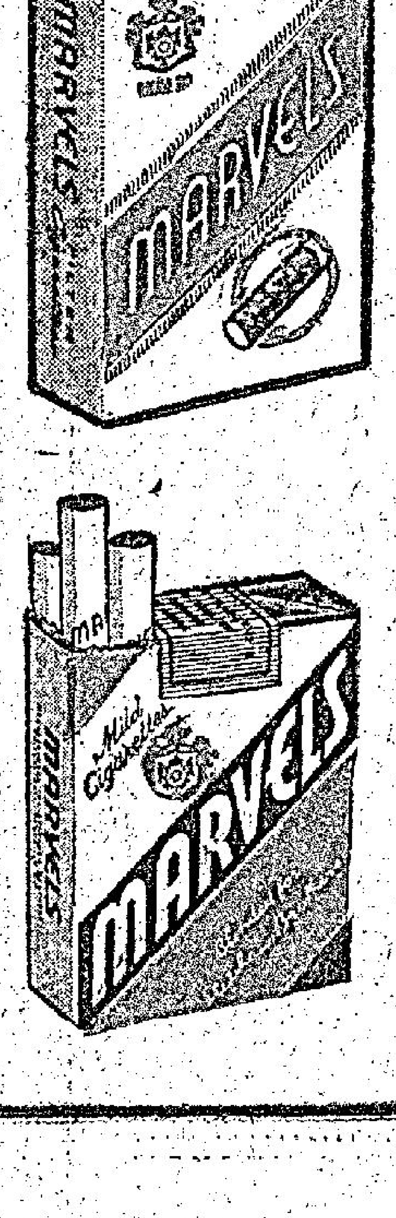

美國 孖寶 香烟

烟味人人讚好・烟質舉世馳名

總代理：陳漢深出入口商

山地文

砵酒之王

補血養顏 女界最宜

天祥洋行總經理

國際私家偵探社

曾服務香港警界現任世界私家偵探亞洲總監陳維新主辦

偵探實學・辦案迅速・信譽昭著・歡迎咨詢・保証守秘

業務：通姦奸情・居偵查・秘密錄音攝影・失物失踪偵查・搜集案情證據・追收債項・騙損偵查・生意合伙資料・代解疑難問題

旺角彌敦道六五四號12樓B 電話八五四四二〇

△增加生產△減低成本△提高品質△

請用 東城縫盃

66型（辮仔向內）——99型（辮仔向外）

可用原身毛不用配染縫綫——可用1/16羊仔毛，1/16兎毛，珠冷，金屬綫等——可縫最厚，最薄，最

特點：
＊最速至1400針
＊眞正摩星式
＊無段自由變速
＊不銹鋼針仔
＊全安倒盃
＊原庄連摩打
＊直徑18吋
＊合計數器
＊可分期付款

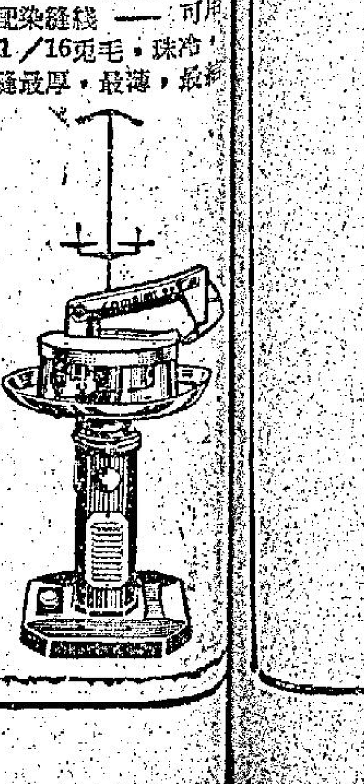

東城有限公司
九龍太子道口通菜街216號
電話：K876102 K691979

美在日本海突組七一特種艦隊
由於航艦全被抽調 對越共轟炸減三成

【東京廿四日法新社電】日本海軍專家今日說：美國在日本海突然組成的第七艦隊「七一特種艦隊」，使美國在遠東的海軍實力缺少了航空母艦，結果對越共和寮共地區的轟炸亦減少三分之一。

該艦隊包括四艘航空母艦，三艘巡洋艦和十六艘驅逐艦。原在北越東京灣的空母艦只，已駛往日本海，但祇有兩艘航空母艦可以代替它們的原來任務。

地中海的第六艦隊曾在革命派出支援艦隻。

「七一特種艦隊」連同潛艇和供應船在內，便佔美第七艦隊的三分之二的實力。各航空母艦上有二百多架飛機。

北韓能召集到的有四艘潛艇，廿一艘魚雷艇，四艘飛彈巡邏船和其他合計一萬五千噸的艦隻，約等於美國特種部隊一艘巡洋艦和數架反潛艦助飛機的實力。

北韓有三十架新式米格廿一型戰鬥機，而美國的艦隊則有百架F四型戰鬥機。

蘇俄在遠東有一百艘普通的和廿艘核子推動的潛艇，五艘巡洋艦和五十艘驅逐艦。它並無航空母艦，且不會協助北韓行動。

【華盛頓廿四日合眾國際社電】五角大樓（美國防部）星期三日宣佈：派遣負責保護日本海偵察飛行的美國艦隊，已由廿三艘增至廿九艘，增加的六艘均是驅逐艦。該艦隊是繼一架EC一二一型偵察機被擊落後組成的。由核子航空母艦「企業」號及其他三艘艦領導。

該六艘新加入的驅逐艦是「羅宏」號、「諾德爾」號、「羅夫伯」號、「古恩茲」號、「孫漢利」號和「鄧肯」號。該艦隊（「七一特種艦隊」）同時包括三艘巡洋艦和十六艘其他的驅逐艦。

雖然戰鬥艦「新澤西」號，亦在遠東海面，但並未列入「七一特種艦隊」的一部份。海軍當局拒絕討論該艦的行程以及返國的日期。

共軍攻勢以來 傷亡已達十萬
美軍兩週四百殉職

【西貢廿五日合眾國際社電】盟軍人士星期四日說：自二月抄發動大攻勢以來，共軍約有十萬人死亡或受傷。

官方傷亡報告稱：有三萬一千一百卅二名共軍被擊斃。該等人士說：共軍每一個死亡便有三個受傷。

美軍總部星期四日說：上一週有二百一十六名美軍死亡，一千六百零二人受傷；前一週則是二百零四人死亡，二千六百九十一人受傷。共軍方面，上週有三千二百七十九人死亡，比前一週的二千九百卅八人增加。南越政府軍上週有三百二十九人死亡，八百八十四人受傷；前一週則有二百四十四人死亡，一千零六十八人受傷。

美軍人士同時報導說：美機最近在寮國對兩個主要目標，進行最大規模轟炸。他們說轟炸是在沿北越邊界的桑怒省和沿中國邊界的豐沙里省進行的。該等人士說：轟炸是寮國政府要求而進行的。該兩區為南越境內共軍供應品的主要滲透線。在南越方面：美國B五二轟炸機於星期三晚和星期四日投下約五百萬磅炸彈。

五角大廈對韓境 有開火說不知情

【華盛頓廿五日合眾國際社電】美國國防部於星期四說於美國與北韓部隊沿著非武裝地帶互相開火射擊事。該部並不知情。

國防部發言人漢堅對記者說：「我並不知悉韓境美軍曾參加非武裝地帶四週的任何開火射擊事件。」

他又說：「我知道北韓與南韓軍可能站在非武裝地帶開火射擊事件，一如以往所發生的。」

北韓中央通訊社星期三說：非武裝地帶的美軍曾「犯了那惡的挑釁行為，向我們方面地區發射了數以千計的子彈和炮彈。」

朴忠勳指北韓 一派瘋人行徑 促美嚴厲警告

【紐約廿四日法新社電】南韓副總理朴忠勳星期四日從波昂飛抵紐約。在接受訪問時，他稱北韓政府為「瘋人」

得，並要美國警告他們不得再發生同樣事故。」朴氏說：「我想證明美國偵察機從未侵入北韓領空。它是在公海上空被擊落的。」他繼續說：「北韓政府應該受到警告，如果他們再一次挑釁，便將受到打擊。」被問及他們是否受到蘇俄或中共慫恿時，他說：「很難說，我不認為此舉將得到該兩國的讚許。」

多「指」之家
其中一個，雙手各有六指，兩脚各有七趾

台灣東港有一家人，除主婦不算外，主人和他的四個子女，五個人共有手脚指一百廿隻，其中長子就佔去了廿六隻手脚指。這個「多指之家」的主人叫林登秋，三十三歲，住屏東南州鄉仁里村，經營貨運行。他本人雙手雙足各生六指，共廿四隻。與妻林蘇銀婚後，生下現年十三歲的長女林麗英，左手生六指，雙足各生六趾。五歲的次女林虹妙，右手多生一指，雙足也是各生六趾。九歲的長子林宏光（見圖現就讀溪州國小二年級，非常聰明，是品學兼優的好學生）雙手各生六指，而雙足各生七趾，而且排得很整齊對稱，他個人就有廿六隻指頭。八歲的次子林宏與，雙手各生六指（已施手術切除），雙足亦各生六趾。由於這家的父親多長了四個指頭，使他的子女也跟着增加了「指數」，一共成五人一百廿隻多指之家。造物真是太奇妙了。

法郎疲弱 形勢不妙

【巴黎廿四日路透社電】法國法郎今天連續第三天保持本年對美元的最低滙率。在巴黎市場的買價，為四．九六九五〇法郎對一美元，賣價為四．九六九〇〇法郎。法蘭西銀行宣佈：在截至四月十七日止的那個星期，法國總黃金與外滙準備損失四千二百萬美元，那項準備現已繼續枯竭。外滙市場，由於下星期日法國複決投票那項結果至不明確之故，經已受到影響。

呢個女人買偵探殺老公！

前泳衣模特兒年卅八歲的桑賓太太，於本月廿三日坐在一輛賴斯車裡面，被押往紐約刑事法庭提訊。據警方說：在她向一個隱匿身份的偵探建議給與一萬美元，俾暗殺她那個年五十歲丈夫之後，即被警方拘禁。她的丈夫桑賓，是提哈坦一間織造廠副董事長。（美聯社無線電傳真）

毛派九大宣佈收檔
儀式僅由林彪主持 公報未敢宣佈文革勝利

【巴黎廿四日法新社電】預料中共新的中央委員會，將於五月一日以前舉行第一次會議，以選舉政治局局員與常務委員會委員。

觀察家認為該政治局將包含曾在文化革命整肅運動獲得擡頭并自去年十月一日以同樣次序被列舉其名字的廿四個高級領袖。

中共「九大」的結束，在時間上是與慶祝五一勞動節吻合，預料今年勞動節將在北平格外顯示其重要性。

兩項重要文件（即林彪關於主席的政治報告和新憲法的內容）仍待公開發表出來。

中共此次「九全大會」，其特點是在閉會期間除那項開幕公報，宣佈通過林彪報告書和正式宣佈新憲法的四月十四日公報，以及今天的最後公報外，均完全施行新聞檢查。

此次大會，歷時約一個星期，其時間甚至比此間左翼人士所預料者為較長。迄今為止，尚未有若何徵象，顯示此次大會曾被對新中央委員會組成所引起出乎意料的困難以致受到阻延。此間觀察家對於那兩項意見之間有着同樣的分歧。

本夜的公報，未能澄清林彪被提名為毛澤東繼承人的正確重要性。各觀察家注意主持九大最後一次全體會議的是林彪而不是毛澤東。在四月一日和四月十四日的最後兩次全體會議，皆由毛澤東本人擔任主席。對林彪所給與那項業已增加的重要地位，曾在閉幕會議加以強調。

但該公報未有闡明毛澤東是否將繼續執行那項超級領導權，抑或毛氏是否將把那項領導權交與林彪，和同時以自居一項名譽職位為滿足。

該項公報，明顯的未有宣佈文化革命的「全面勝利」。

反之，此次大會保証進一步努力，俾肅清那個被黜中共主席劉少奇的「殘存有毒勢力」。換而言之，中國大陸「兩條陣線間的鬥爭」尚未過去，對「走資本主義路綫」嫌疑份子和劉少奇其他黨羽的鬥爭，將繼續進行。

那個新的中央委員會，遠比在一九五六年「八全大會」所選出的那個中委會為大，那時祇有九十一個委員和八十九個候補委員。該新中委會有一七〇個委員和一〇九個候補委員。

黎巴嫩大暴動後 內閣宣佈總辭職

【貝魯特廿四日路透社電】據黎巴嫩官方的說法：黎國保安部隊在跟示威者衝突兩天之後，該國總理卡拉密，已於今晚宣佈他的內閣員一體辭職。

黎國保安部隊跟要求讓阿剌伯游擊隊員從黎國境內自由出擊的示威者，在昨天發生衝突結果，計有十五人喪生，數十人受傷。

德重申尼克遜政府 對歐洲承諾不會改變

【佛吉尼亞州．諾福克廿四日路透社電】美國國防部長賴德今天說：雖然美國經已改換了政府，但是美國對歐洲的軍事承諾仍然保持堅決。

他又說：「有鑒於兩次世界大戰的歷史教訓，以及今天薄弱的歐洲均勢，很清楚的美國是需要留在歐洲，以維持東西間的政治均衡，以及促進歐洲與大西洋的合作。」

賴德在紀念北約成立二十週年的午餐會上說：「最重要的就是我們不要鬆懈我們的防衛姿態。」

法「民意測驗」顯示 過半選民倒戴 老戴勢將塌台

【巴黎廿四日路透社電】今天顯示百分之五十三選民在本星期日複決投票中，擬欲向戴高樂將軍說個「不」字的一項民意測驗，加強各方所作那個年七十八歲總統可能被迫退職的預測。

那項民意測驗，第一次顯示經已立定其心意的大多數選民，投票反對現計劃複決投票的建議，戴高樂曾把作為總統的前途在此次複決投票，供作孤注一擲。

但是那次由一位私人公司所進行并由保守派報紙「費格羅」報所公開發表的民意測驗，反映許多其他人士的不明確意見，那項情況曾成為此次複決投票運動的基本方針之一。

據該項民意測驗說：二千九百萬選民，有百分之卅四仍未決定如何或是否在四月廿七日參加投票。

兩架小型機互撞 機上四人全喪生

【倫敦廿四日路透社電】兩架輕型飛機，本夜在空中撞毀，所有四個機上人員經已殞命。那兩架飛機，在倫敦郊區安加附近墜入耕地裡面。一架有兩個男子，另一架則有一個男子和一個女人。據悉：他們都是英國人。

美駐星大使 調任耶加達

【華盛頓廿五日合眾國際社電】現任美國駐星加坡大使加比利斯於星期四晚被尼克遜總統任命為駐印尼大使。加比利斯將繼葛瑞恩出任駐耶加達大使，葛瑞恩最近被委任為主管遠東和太平洋事務的助理國務卿。

【華盛頓廿四日路透社電】國務院今日宣佈任命前駐寮國大使舒里文出任此間一個要職，特別負責越南政策。

兩埃及偵察機 窺伺北約艦隊

【義大利那不勒斯廿四日美聯社電】兩架蘇聯製的埃及偵察機星期四日在地中海北約艦隻上空飛行，並在旗艦「香格里拉」號上低飛一小時。當時，美國海軍上將李維洛正在該艦上。

一頭黑狗獲遺產
三萬三千五百鎊 狗屋立即鋪地毡

【英國勃斯頓廿四日美聯社電】黑毛梗犬「謝利」，是勃斯頓市最有錢的狗隻，本星期四，有工人在牠的籠子裡放以滿鋪的地毡。

該犬八歲，得其主人雷伊太太給予遺產三萬三千五百廿四鎊。

雷伊太太在去年十二月把「謝利」送進「楓橡狗房」托代照顧，兩天之後，雷伊太太即告去世。她的遺囑，已於本星期三公佈。

「楓橡狗房」的主持人說：「謝利」寄養該處的膳宿費，每週約為三鎊。壽命如常的話，「謝利」將可再活六年，那時，應付的膳宿費用總數將為九百三十六鎊。「謝利」此後會獲優遇待遇，開始將被饗以大號骨頭一根。

雷伊太太的遺囑上說：「謝利」死亡時，所予遺產三萬三千五百廿四鎊的餘款，當捐予照料動物的六種慈善基金。

本港股市行情

四月廿五日 上午股市行情報價

股票名稱	最高成價	最低成價	成交股數
滙豐銀行（除息）	七六．五		一、一七三
會德豐	九．五五		八、○○○
九龍倉	二二．七	二二．四	二、五○○
黃埔船塢	四四	四三．七五	一、三○○
永高酒店	一○．七	一○．六	一○、三○○
大酒店	三四．七五	三四．五	六、五○○
城市酒店	一三．六	一三．五	[illegible]
置地公司	五七．五	五七	[illegible]
信託公司	一．六一		[illegible]
電車公司	一○．五	一○．四	[illegible]
九龍巴士	三一．五	三一．二五	[illegible]
油蔴地小輪（除息）	四五．二五	四五	[illegible]
天星小輪	一一		[illegible]
九龍電燈	二一．七	二一．五	[illegible]
香港電燈	二八．六		[illegible]
電話公司	二六．四	二六．三	[illegible]
和記股權	一．一六		[illegible]
和記企業	一二．六	一二．五	[illegible]
怡和	三一．二五	三一	[illegible]
青洲英坭	二四	二三．八	[illegible]
屈臣氏	六七．五		[illegible]
生力啤酒	四七		[illegible]
香港飛機工程	四三．二五		[illegible]
牛奶公司（除息）	三○．五	三○．二五	[illegible]
聯合橡膠	二．六		[illegible]
紗廠（除息）	一三．九		[illegible]
南洋紗廠	一一．九	一一．七	[illegible]
南海紗廠	一八．二	一七．九	[illegible]
遠東企業	一七．六	一七．四	[illegible]
聯合企業	八		[illegible]
鋼業	六．三		[illegible]
永安	九九		[illegible]
中華娛樂	三二．六		[illegible]
隆豐投資	一．六三	一．六二	[illegible]
聯紡	二六．三	二五．九	[illegible]
國際太平洋證券	五．五		[illegible]

上午成交總額：四、二六○、○○○元正

陳曼玲改變了作風

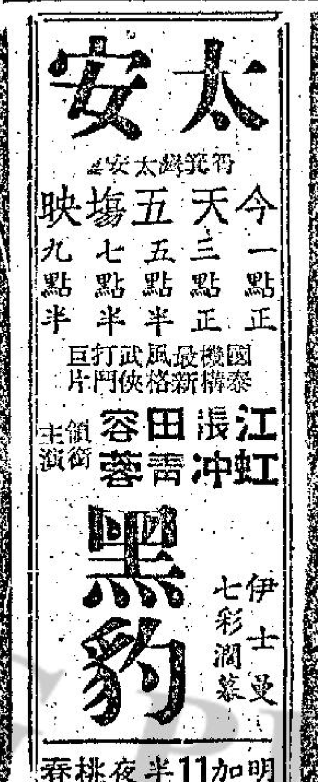

白潘再度風靡日本

•黃婉雯•

在歐美，大多數的新潮派年青男女恐怕連「白潘」這個名字也不曾聽過；在本港，喜歡歐西流行歌曲的青年朋友也逐漸把這位「青春偶像」遺忘。幸而，白潘在本港及世界各地還擁有不少較年長的知音人，這些捧場者雖不及一般年青歌迷衆多和狂熱，但他們的忠誠和恒心足夠使他們敬愛的朋友（並不是甚麼「偶像」）屹立歌壇。即使一般關心流行音樂的人肯定了像白潘等過去紅極一時的歌星，到今日已完全失去了叫座力，可是事實上白潘的電視片集和歌唱節目依然為美國每一個家庭所喜愛，白潘仍然是世界各地各大娛樂機構搶手的歌星，白潘的新唱片仍出現於全美的一百首最熱門歌曲名單上，他的最新傑作 TULY, YOU'RE A WOMAN 現正是該首熱門歌曲之一，更是本港目前十大流行歌曲之一。

擁有「白潘迷」最多的國家是日本，白潘唱片的最大銷場是日本首都東京。說起來可能連香港的「白潘迷」也不相信，白潘在日本各處所受的歡迎程度，以美國男歌星來說，歷年來都是首屈一指的（其間雖曾屈居另一位抒情歌星安迪威廉斯之下）。他的唱片集（特別是他的永恒抒情歌曲和聖誕歌曲）每一集必出版近十次之多，他的歌迷會擁有近三千會員之衆。

白潘曾先後往日本演唱及訪問四次，每一次都同樣轟動和同樣給日本人留下極佳的印像。日本人是最重禮儀和最好客的，他們對於這位最有禮貌和風度的外來貴賓，當然無比敬重。在日本，你可以和任何人談及白潘，他們不會取笑你是個「瘋狂的捧場者」或「不合潮流的流行曲迷」。你和一位酒店女侍者談及白潘，他會告訴你白潘特在那個房間和會在那個音樂廳演唱；你和一位教會高級人士談起白潘，他也會興地憶述上次白潘訪日時怎樣為他們的學堂義唱；和一位普通家庭主婦談起白潘，她會告訴你家中有幾張白潘的唱片集。總之，在日本，祇要你是個真真正正的白潘迷，你便不須躊躇，你會因自己是個白潘迷而感到驕傲，因為白潘是純潔和友善的象徵，而白潘迷就等於純潔朋友的代表，所以你也會同樣受到尊敬。目前白潘和他的家人（太太莎莉和四位已長得亭亭玉立的女兒）在日本各處遊覽和表演；這次是白潘本人第四次訪日，但他的家人還是初次遠渡重洋到遠東，他們並在多場表演中作客串演出呢！祇可惜（十分可惜）他們這次遠東之行，並不經過香港，不然，香港的白潘迷又有一番熱鬧。假如這次白潘來港演出，參了太太和女兒助陣，相信捧場者也大有人在，大家還清楚地記得一九六四年三月廿六日白潘在大會堂演唱時的擁湧情形，六六年六月十四晚在帝國夜總會表演（雖然每人收費高達八十元）絕早便賣個滿堂紅。難道本港的娛樂界人士真的失去了興趣，再也不邀請外國的第一流歌星來港？

這次白潘在日本逗留共十五天，共演出十四場，其中一場在東京演出，地點包括最大的音樂廳、夜總會和軍人俱樂部，所收門券普通高達二千至二千五百日元（合港幣四十元左右），而各場的門券也早在白潘到達前一個星期全部沽出。這是非常難得的，亦是非常值得主辦人和白潘迷鼓舞的，因為這回是白潘的第四次訪日，一般藝員在四五年內再次又再次的在同一地方演出，其吸引力往往打了很大的折扣，像去年再度在東京演出的著名歌星千尼路拍斯（TRINI LOPEZ），他的第二次訪日情況就遠不及初次訪日時的轟動，票價亦比初次演出時要為減低。

從許多事實看來，白潘真的在日本被受落了。白潘那溫文敦厚的作風，那熱誠懇切的態度，是特別受東方人讚賞的；但白潘在日本特別受歡迎，主要原因是：㊀日本人熱愛藝術，有來自遠方的藝人，祇要他們有相當份量的，當地人士必極力捧場。㊁日本中年人較著重物質生活，他們不但不反對兒女們購買唱片和參加流行音樂會，他們自己要佔一份兒。㊂日本的娛樂界份子異常賣力，唱片商又精於宣傳，使許多成了名的歌星能保持相當地位。㊃日本愛好流行音樂的年青人，雖然喜愛新潮樂曲者愈來愈多，但較為保守而喜歡抒情歌曲和民歌的亦非常衆多，他們沒有像別處的歌迷易於貪

又白潘每年在日本演唱後，該處代理他的唱片的勝利公司，必定把最精彩的一場表演錄下而印成一個最新的唱片集，在還未出版這一個唱片集裏，將會出現白潘太太和四位千金的歌聲。但願本港的唱片代理商能設法把這個珍貴的實地錄音片集運來出售，使本港的白潘迷（因這次白潘沒有來港演唱），也能望梅止渴！

孫玲玲劉慶基將冒頭
李圖為國泰扶掖新星

路經斧山道，順步溜進國泰機構，甫進門，迎面就看着一位宣傳部大員，握他透露：汪平和張森聯導的「小鎮英」，卡士大致已安排就緒，是由二期訓練班優異生孫玲玲和劉慶基担當男女主角，而舒琴則退居客串主演位置，輔以朱牧、姜南、梁銳、王琛、王萊、陳飛龍等一衆二期班的學員，也將參加上鏡，在新一面而言，這部片無疑是二期學員的成績總檢閱，汪平張森兩位，對如此安排，十分滿意，很希望在拍完該片後，將國泰所發掘幾顆明日之星。

偶爾又看見劉芳剛靜坐一隅，過去跟他搭訕時，他笑曰：「我正在琢攪一個新劇本，這是一個喜劇，過幾天再約你喝茶聊天。」

關於劉芳剛，誰都曉得他是留學義大利的新紮導演，他執導「一家有喜事」，只差十天左右外景便可完工，至於那部「霧」，曾一度傳說是由黃淑儀相綱者，不過，迄今仍無正式開鏡消息，而今，劉芳剛又埋頭攪另一個新劇本，可見「霧」片不會月內開拍，說不定國泰當局，已把劇本束諸高閣，過些日子才作最後決定。

在影棚來去，與唐煌閑聊幾句，唐煌談起那部拍攝中的「關不住的春光」，面露喜色，他說：這片有些場面，是由三期訓練班學員參加者，三期學員，論成績較好者，多為男性，換言之，新小生幾位，都是三期學員也，他們面對開麥啦時候，並沒有一般新人之緊張，而且，個別成績，實在不比有經驗之演員稍為遜色，這些新人，會在日間可正式簽署合約，從此，國泰新的小生，又增添了好幾位生力軍。

再談及第四期訓練班招生情況，據講，國泰已決定六月中旬或七月上旬便可開課，有志從事第八藝術的青年男女，盍興乎來。

第四期訓練班的師資，在陣容方面也大大增強，將由話劇界老前輩李圖担正主任，而舊主任陳鋼民則以事務繁忙故，退為講師之一，聲樂課已聘定著名學者伍伯就担任，毛妹則負責舞蹈，簡而清仍為戲劇理論講師。

新主任李圖，在抗日戰爭時期，已為「苦幹劇團」的台柱，以話劇作為救亡運動工具，可說走遍大江南北，今番為國泰當局所看中，委以重任，實在是的當人選也。

李圖不單從事影劇有年，大抵個人無算，經歷頗豐之故，他亦有着相專長，據說，經李圖挑選的良材，很少會「跌眼鏡」者，所以，大家對他寄望正殷，在他扶掖之下，他日銀河新星，定必閃閃生光。

銀幕透視　•康清•

「敢死五壯士」連圖故事

（一）二次世界大戰末期，接近諾曼第登陸前夕，英軍想破壞德國的蘇馬荷空軍基地。若此基地一經破壞，英軍的「紅帽子」特別小組，可降落至附近一重要通路，直趨德工業區，並阻止德搗克前進。

（二）英國軍曹，柯途（阿杜雷），逢奉命負責訓練一批敢死隊，空降蘇馬荷破壞基地。他找到幾個手練的索勞，失戀而憤世嫉俗的奇禮（格坦諾齊馬諾沙），當羣軍教練，將於尋路的與拔及森美等加以訓練。

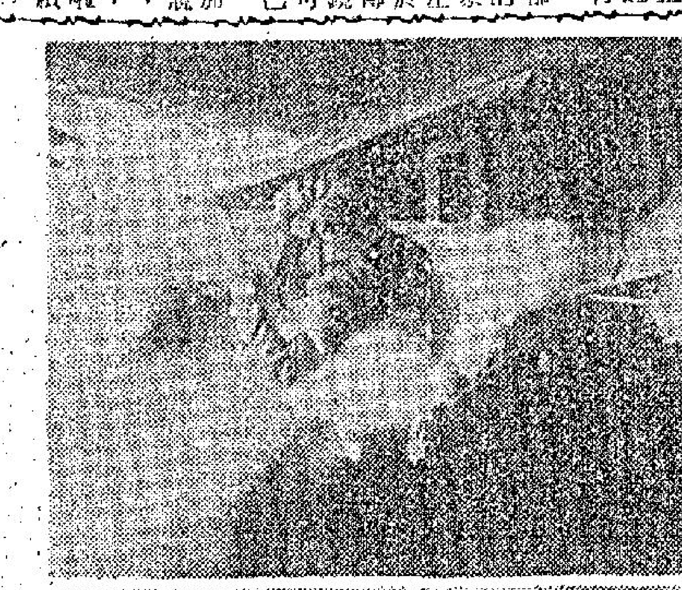

燈下談薈
王星磊新片未續拍

宋項如來了香港之後，目前雖然還沒有正式開始為國泰寫劇本，但看情形，這位胸有成竹者，對於新的劇本，已經早有腹稿了。

這位人如其名，成個「項」派的宋項如，劇本固然是第一流，且昨與他閒談時，才知他在台灣初期，尙是一位名記者，可以說是從新聞界，轉進電影界的。

李翰祥對他很賞識，故他此次來港，儘管李翰祥私事如何忙，也為他介紹一些新聞界朋友。李翰祥說：「他既然來香港，為國泰效勞，我當然希望他能夠有所發展。」

那晚，李翰祥介紹他認識新聞界時，在座的還有王星磊、林福地、朱牧等好幾位，以上多位。在「國聯」全盛時期，都是「國聯」旗下的，王星磊固然是李翰祥所培養出來，朱牧與林福地，也是在國聯而開始受重視，如今，他們都轉為國泰效勞了，祇有李翰祥本人，仍在為自己的公司，去力求發展。

沒有見王星磊差不多一年，月來又傳說他在台患病，以為他是臉型大減，但當晚所見，他胖了，表面看來，是身體好的。「沒有事了嗎？」我關心的向他問。

「好了，」他說：「休養了十多天，身體全部復原，現在比入醫院時，重了十多磅。」

「你那套「虎山行」，甚麼時候續拍？」

「過幾天吧？」他說：「先要佈置好，才搭佈景，並且還要等宋由來港。總而言之，我也希望在最短時間內，能夠完成這套片，可以放下一件事。」

本來，我還想問他，有關外間傳說的一切，如國泰對他拍這套片的不滿，及他在台灣，和好幾間電影公司簽了約，國泰以後，也不會和他合作，聯邦和他簽了一套片後，他又要短期內趕赴台灣開拍等。

但當時人太多，正式是欲問無從，祇好問他住在甚麼地方？過幾天再找他詳細的談談。

來了香港兩個多月的林福地，到現在，仍然住在青年會，這個地方，每月租金過千元，看情形，再下去的話，這位導演，是會搬家了，千多元的房租，可以租到更大的地方呢！

王星磊住在富都，據說，宋項如也住在青年會，如果三個人合起來租地方，相信更容易聯絡呢？

林福地為國泰拍之新片，看情形，最快也要下月，才可以開拍，原因他目前還在着手寫劇本，和他合作的，是那位由台灣來的將裘。

江紫帆

新聞明星
湯蘭花將來港　汪玲又有新作

貝茜

湯蘭花是台灣的山地姑娘，現在卻成了利銘影業公司的基本女演員了，簽約的是一紙五年的合同，第一部主演的片子，便是時裝文藝愛情片「負心的人」。

發掘湯蘭花的是「負心的人」的男主角楊群。因為，當這部片決定拍了之後，利銘公司已經為女主角這個人物，四出發掘新的人物，都希望能夠更適合片子裡這個苦人兒般的女孩子身份。

當楊群無意中從台灣的電影之上發掘這美麗，又歌唱得很好的山地姑娘湯蘭花之後，便把她的發現告訴了利銘公司，讓他們去與湯蘭花接洽，談有關邀她拍片簽約的問題。

「負心的人」是湯蘭花的處女作，但是她在片子裡的演出，使人很是滿意。一首「負心的人」由她唱來，更惹人心酸，憂感。

榮華公司是這部片的發行，為了加強片子的宣傳，關於下月把湯蘭花邀請到香港來，也許會特別為這部片的宣傳，配合着湯蘭花的歌唱，而舉行一個「歌唱比賽」什麼的。

「艷俠」就是在劇情的安排上化了很多功夫，汪玲在片中是受過養育之恩的仇人家裡就了廿年，當她欲報父仇的時候，內心矛盾，思想衝突，因此當最後力鬥的時候就產生戲劇性的高潮。

殺父馬驥雖殺了汪玲全家，但廿年來他與汪玲以父女的名份相處，已產生了濃郁的「父愛」，他想化干戈為玉帛，要汪玲忘了報仇，恢復一對人的「和平」，但仇火仇燄已熄不了，玲的怒火，最後出之於火拼一途。

論本事汪玲豈是馬驥的敵手，爭鬥起來可以說是「自殺行為」，但汪玲抑以「不怕死」的精神力鬥，結果是兩敗俱傷，汪玲殺了馬驥，自己也給人殺了，了卻了一筆「冤冤相報」的血賬。

「艷」俠將在五月八日在新都、仙樂、麗聲、麗都、民樂、國寶、美麗宮七大戲院上映，是一部不容錯過的佳片。

以事論事
論李翰祥與嚴俊合作

徐德理

嚴俊已經由台灣回來，連日來，據說與李翰祥頻商大計，準備一兩日間，開個記者招待會。

這記者招待會之開，不用多說，人所皆知，是兩人合組公司之事，公開發表，以後如何處理也？

李、嚴之合組公司，消息初傳時，有人驟在在，以為是李翰祥邀得嚴俊做老細，事實當然並不，老細另有其人，祇是兩人扭大旗，去處理一切。

於是，又有人說，李、嚴之合作，儘管老細另有其人，但以兩人的作風來說，是不容易合作的。

原因之一，嚴俊為人，甚為節儉，成個生意人，一仙一毫，都要計過。

而李翰祥此人，衆所皆知，疏來慣之人，對金錢之處理，與嚴俊有天淵之別，如此這般之下，合作難矣。

話雖如此，但以事論事，德理認為：兩人之合作，乃是最好最妙也。

原因，李翰祥之豪爽作風，可以兼為公共關係，以口爽和人打交道，可能你爽來，我爽快之下，做起事來，彼此皆計銀紙，大家爽爽快快。

於是，嚴俊的管理財政，更加精細，收多支少，想唔發達都幾難耳。

清彈淺唱

演浴缸戲，男人失敗

一澳洲商人，與人打賭，乘浴缸橫渡港海。結果離岸不久，以浴缸翻轉而告失敗。浴缸戲由男人上演，是注定失敗的。

黃飛鴻拍至八十部

粵語片「黃飛鴻」，已拍攝至第八十部。其實傳說云：「人生七十古來稀，影片八十更出奇」。黃飛鴻的生命史，是否真的如此多采多姿？編劇者亦挖空心思矣。

男的太長，女的太短

美國有兩個州的州國會議員，男子的頭髮與女人裙子，將受到限制。州長官認為女子的裙必須過膝，而男子耳邊的鬢髮，不能低過耳朵的一半。男的太長，女的太短，天下間物之不齊，大都如此，不獨男女服飾為然。有人發明男女可穿的「單性服裝」，真是功德無量。

•丹鳳•

陳曼玲改變了作風

馮輔

陳曼玲是一個非常知慳識儉的姑娘，不要看她如今已經是個紅星，一些不必要的消費，她可能是一個錢也捨不得花的。

人家說：女大十八變，陳曼玲可是越變越美麗，越變越動人，若果以目前的陳曼玲與兩年前的她來比較，那麼，你可以覺得，今天的陳曼玲真是出落得像一朵含苞待放的玫瑰，那腰肢一天比一細，總而言之，應隆的地方便隆，應纖的地方愈發顯的纖瘦。身段之美，放眼影壇，是很少有人及得上她了，所可惜的，是陳曼玲稍嫌矮了一點。

說起來，這可是拜武俠片之賜，拍武俠片必需練武，要知道，練習武功，便是最好的全身運動，她去年一共拍了九部影片，差不多每一天都要大打一番的，也即是說，她每天都要做一次或幾次全身運動，日子有功，做的多了，陳曼玲的身子不僅因此鍛鍊的非常好，而且，將她的身裁，練得極動人。

最近，陳曼玲又接到公司通知，派她演時裝片了，拍的便是唐煌所執導那套「關不住的春光」，與田青合作，這套片，公司特邀了時裝設計專家黃彼得，為她與王萊等設計幾襲名貴而新欵的新裝。

第一批新裝日前做好了，陳曼玲前往試身，每一件都非常名貴大方，是黃彼得精心之作，新衫一共四襲，都是一千元以上，陳曼玲試過之後，非常滿意，加以這是她一年來，第一套拍的時裝片，為了多謝黃彼得的設計，她取了衣服之後，特別邀了黃彼得和幾位有關人士吃晚飯去，她不惜破例地大破慳囊。因此，不少人都說，陳曼玲轉了性。

除了這套「關不住的春光」，她原為國泰拍的那套時裝戲「火鳥」、「紫丁香」，也是由她主演的。看情形，以後她是不愁沒有演時裝片的機會了。

影圈動態

「攝魄勾魂」連圖故事

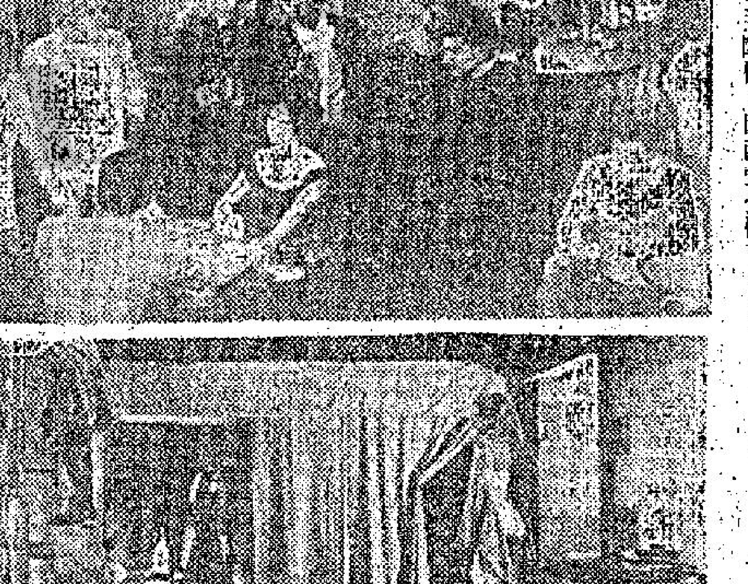

（五）英國演員杜比（泰倫士史丹）為求獲得一輛名貴跑車，應聘前往意大利拍片。杜途中遇小女孩玩球，皮球滾至杜之腳下，杜拾而還之，女孩報以一神秘微笑。此景象深印於杜之腦海中，無法或忘。

（六）開鏡典禮枯燥無味，弄得杜頭昏腦脹，捱到完畢，跑車在手，杜即風馳電掣，開離現場，拼命加速，舒心中悶氣。開到一座斷橋，杜停車遙望，神秘女孩又在橋之另一方出現。杜為求驅去心中魔影，把心一橫，欲飛車過斷橋，因而喪生橋下。

政治家出身的硬派明星
阿杜雷文武雙全

•培遠•

沒有人料到，阿杜雷會成為電影明星，他自己也沒有料到。在美國猶州出世的阿杜雷，搬去加州，長得高大健壯，有着六尺身高，二百磅體重時，他便想當個和治安和法律有關的人，於是便去競選警長。不過，抓人放人倒底不是很有趣的事，他做了不久，放棄政治事業，轉去演戲。

金髮碧眼的阿杜雷，一眼看過去，便是虎虎生威的硬漢，所以他在「周末英雄」演足球英雄，自然極合身份，事實上他是運動健將，但他予人印象最深的角色，卻是在電視喜劇中，演個笨手笨腳的軍曹，卻是精明幹練的軍曹，不過，當他去意大利拍「敢死五壯士」時，他當四個敢死隊員，空降德國鄉軍基地，進行破壞工作。

最近阿杜雷多數在歐洲拍片，因為不管歐洲現時流行西部片或戰爭片，他都能演，阿杜雷都很受歡迎。反正荷里活今天拍片的數目，不及歐洲多。

其實，阿杜雷也可演文藝片的，以前和天娜露薏絲演的「小淘婦」便極出色，但他的硬漢外型，使他限於拍硬綁綁的電影，像在「敢死五壯士」中，他所演的敢死軍曹，根本不必靠話或任何內心表演，衹是動作，便已足夠應付。

阿杜雷結婚三次，現任太太是鍾安娜簔蘇。他的嗜好，是玩美式欖球和喝啤酒，閒來也會在太太指揮下，洗碟子、打地鼠及割草地等家常工作。

沈依與邵氏續約三年

羅金

邵氏與沈依之演約，本月底便期滿，滿約之後，有人以為，沈依是不再簽約的，但一切出乎意外，這位女星，又與邵氏續了三年合約。

新約是由五月一日開始生效，而酬勞方面，當然增加了，並且，會將極力捧。

日來，她正忙於拍那套「鬼門關」，該片是日本導演穆時傑所執導的，本來已經全部拍好，祇是，邵逸夫看後，對一些情節不大滿意，於是，要從新改用別個導演改拍，因此這套戲的，有幾場要重拍。

據說，這一補，起碼要二十個工作日，和沈依一起補拍的，還有丁珮、虞慧等。為此，沈依要拍新戲的話，也要補拍該片，才可順利進行了。

沈依拍好，尙未上映的，除了這套戲，那套武俠片「江湖三女俠」，此片的女主角除了沈依之外，還有林嘉、潘迎紫，男主角是張翼與羅烈。

在這套武俠片中，沈依飾演大姊韓若蘭，林嘉飾演二姊韓如玫，潘迎紫飾演三妹韓曉蓮。由於她們的父親遺下一把威武無比的「玄鐵神劍」給她們保管，卻受到許多武林敗類所覬覦。其中一名朱天翔者（羅烈飾），原是若蘭的未婚夫，後來卻入邪道，成為武林黑幫青龍會的總舵主，他為了稱霸武林，企圖盜取神劍，陰謀不成，乃用假情假意騙若蘭把神劍奪取去。

三姊妹分途追蹤，正想法混入青龍會內，恰巧青龍會有一綽號「沒影子」的悍徒，他喜歡藏面孔，不讓人知別道他的真面目，他跟蹤三女俠，但反而被人殺死，不久另一個蒙面客又出現，混入青龍幫，可是朱天翔奸詐無比，蒙面客的身份不久亦被識破，而且還中了他的毒計。

沈依日前對筆者說：「這套『江湖三女俠』，是她從影以來，最喜歡的一套片子。」

影城動態

乜先生
識貨之妻

龍公作

方心今晚出現「金玉滿堂」

電視花絮

方心今晚將應邀中文電視台的「金玉滿堂」之邀，在「金玉滿堂」中演唱兩首英文歌曲，自從一再在螢幕上露臉和應邀作客串式演唱後，她的歌喉，已經普遍地為人所賞識，今晚要聽的是她的歌藝在這日子裡是否有了進境。此外，今在「金玉滿堂」中表演的，還有張氏三姊妹合唱的「綠島小夜曲」、「情人再會吧」、「還有鮮娃」、「我是一個大傻瓜」、「二月桃花」，此外，還有戴偉光、莫步華、陳有后、丁茜演的「趣劇」，以及精彩的魔術表演等，不祇是多姿多采，而且是每個節目，都極盡視聽之娛。

明珠台簡訊

本年度奧斯卡金像獎頒獎典禮映片已經由香港電視廣播公司購得，並定於明日晚上九時，在明珠台播映。

「原野游龍」片集明日下午九時在明珠台放映，該片是彩色西部傳奇槍戰片集，故事以一八七〇年間的美國西部為背景，描寫墾荒英雄之傳奇事蹟。

七彩週銀幕
天龍堡
客似雲來
馮寶寶　薛家燕　秦沛　曾江
SCREEN STAGE

皇后　麗聲　都　皇都
今天四場請早
全部七彩
烏龍英雄　烏龍福
珍娜羅露　寶姬烈吉　梅琳狄娜　夢嬌　卜合　合演

皇宮　新華　豪華　金門　利舞臺　文華　國寶　京都　大華　樂聲　新聲　金冠
第二週！越映越旺
李雲奇　里夫　火海敢死兵團
金冠今天　火海敢死兵團
新聲今天映　玉樓春曉
樂聲　星光燦爛樂昇平
映期無多　李雲奇　里夫　神龍閃電槍
今五場　張美瑤　鈕方雨　武家麒　荒山俠女
今天獻映：槍戰巨片　特福連格　神槍手威震邊城
最後今天　戰火貞魂　明天獻映　金爪女飛賊
九龍首輪影院聯合廣告

東方　快樂　金國　皇后　麗聲　皇都　東城　樂宮　東樂　總統　海運　國華
國華今天續映　李雲奇　里夫　主演　神龍閃電槍！　死裏逃生
今天獻映　浴血洗沉冤
最後今天　吸血殭屍復活　明天獻映七彩皇牌戰爭片　敢死五壯士
聯美肉感彩色片　珍娜羅露　寶姬烈吉　梅琳　狄娜　夢嬌　卜合　烏龍英雄　烏龍福
最後四場今天　戰火貞魂　殉情記　明天三院盛大獻映　金爪女飛賊

香港代表提出強烈抨擊 若干政府施行限制 將削減亞洲區遊客

【本報訊】香港強烈抨擊若干亞洲政府對旅行施行新限制，削弱亞洲區遊客之通行。本港出席星加坡亞遠區經濟會議之代表在會中宣稱，旅遊業係國民努力最有收穫之一，能比較迅速產生結果，並爲近年許多國家之重要國民收入之一。但旅遊業有賴于十分密切之國際合作，以達致最佳之成效。一個國家將令人厭煩之限制加諸遊客，不特使遊客少到其國家，且使鄰國之遊客亦減少。

香港代表指出，很少人，旅行數千哩，前來亞洲，而祗係訪問一城市或一國家者，彼等通常選擇一地區，包括若干國家。若區內有等國家對遊客不便，則遊客會選另一區。

香港對于區內之若干政府近年之實行新旅遊限制，深感遺憾，此等措施實非亞洲區之利益。

香港代表並解釋旅遊對促進經濟發展亦有裨益。如各政府增加限制，則亞洲公路或泛亞鐵路帶來旅行更易及更快之利，將大大減縮。

旅遊協會歡迎兩大機構 在港興建酒店 將協助物色最理想地點

【本報訊】香港旅遊協會歡迎兩大企業機構準備在港建酒店之消息，該會副總幹事潘恩稱，如有所需，該會將予以一切協助，以物色地址。

計劃在港建酒店者爲瑞士之海外投資公司，據稱，現正在香港及遠東其它地方物色地址，以備于今後五年間興建酒店。公司在日內瓦宣佈，經與海德國際旅業公司締訂協議，發展一系列酒店，若干酒店計劃現已在不同之磋商階段中。

該公司之此間負責人將調查地址，可能決定購買或與建兩間酒店，但未有暗示在九龍或港島。

又美國之邦利頓酒店公司之總裁范學家在波士頓表示，該公司在太平洋區從事發展，以適應超級巨機時代，該公司在十五個國家中經營一百九十間酒店與汽車旅店，與國際電話電訊公司有關係。

范學家表示，渠深知遠東缺乏之酒店，並指出，到一九七一年時，超級巨機將航行於世界上四十五個大城市及機場，且較着重於太平洋區，故此區已臨繁榮巨浪之邊緣。

香港電台廣播大廈 港督今主持開幕禮

【本報訊】港督戴麟趾爵士將於今日下午主持香港廣播電台廣播大廈開幕儀式。

廣播大廈位於九廣廣播道，俯瞰啟德機場及九龍塘，樓高四層，內部面積共五萬四千方尺，全部興建費用共達六百五十萬元。大廈樓下全層爲主要播音室，設有一間面積廣大之音樂室，可供中型管絃樂隊演奏，又設有四間面積較小之製作室及一間錄音室，此外，有唱片及錄音帶儲藏室，參考圖書室，總控制室，辦公室，有呼召工作人員揚聲系統，職員及醫員不論在大廈任何部份均可聽見。二樓爲節目主理人員，電台記者及報告員之辦公室，此外，又有一間會議室及節目製作室。頂樓設總務室，供行政人員和中文台戲劇組使用。電線則裝於暗管，屋內各重要地點均裝有火警報警器，播音室則有自動偵查火警器。

假髮訂單多恢復旺態 但仍遭原料工人阻力
人造髮價格廉宜漸獲得買家信心

近月來美國及歐洲各地客商向港訂購假髮頗爲踴躍增加，於是香港的假髮製造業重新出現一片旺態。有些假髮製造廠在過去幾個月曾經停止製造的，現在亦相繼恢復開工。但目前香港的假髮製造業在接入大量新訂單之後，又遭遇兩種很大的阻力，其一種阻力是人髮供不應求，無論具備綜合來源證或不必具備來源證的人髮都是如此，價格亦比本月初提高百分之十左右。另一種阻力是熟練女工已感不敷，因爲過去幾個月間很多假髮廠停工或時開時歇，原有的熟練女工陸續轉向製衣廠、玩具廠、原子粒收音機廠服務。現在假髮廠接入訂單迅速復增，但急切間不容易獲得足夠的女工。

據假髮製造業業內人士指出：香港的假髮廠生產，在最近三年來，產銷特別動盪，除了上一次因爲美國政府禁止香港廠家採用共產區的人髮加工製成的髮品入口，令到造成很多假髮廠歇業之外，去年末季至今年首季，又因爲美國市場存貨較多，美國客商向港訂購逐漸減少，又造成很多假髮廠停工。事實上，香港假髮製造業最大的問題並不是市場動盪，而是原料供應，由於美國是港製假髮的最大市場，但輸往美國的假髮，採用的原料要具備綜合來源證，如果採用共產區的人髮加工，是不能輸往美國的，現在香港廠家輸往美國的假髮，原則上採用印尼及馬來亞的人髮加工爲主，可是供應不多，價格又繼續上漲，對有關廠家打擊是很大的，即以輸往歐洲的假髮而言，亦受到人髮供應短絀的影響。事實上，人髮的供應，即使沒有美國方面規定要具備綜合來源證，也是供不應求的。故此很多人認爲香港的假髮製造業祗有採用人造髮以代替天然的人髮，才能使香港的假髮廠繼續生存及發展。但人造髮能否逐漸替代天然髮？現在是初步的考驗。

業內人士繼稱：目前香港廠家採用的人造髮，一般稱爲「丹尼髮」，與「丹尼髮」是類似尼龍絲的髮品，但比較尼龍絲更爲柔軟，在外表看來與天然的人髮差別不大，價格則比較人髮便宜得多，大約祗及人髮價格六分之一左右。它還有一個特點，不必如人髮要經過漂洗及染色方能編成一個髮型，祗要按照買家指定顏色，直接配合顏色來編製。香港廠家現在採用的「丹尼髮」，是由日本供應的。過去一年間，香港廠家採用這種人造髮很少，主要原因是買家的態度尚未明朗，同時染色的技術尚未完善。現在基本問題已經獲得解決，由於今年首季期內，美國市場對於這種假髮已逐漸獲得買家的認識與信心，最近美國客商寄來的訂單，已經同意採用人造髮加工佔其中一部份，但單價則比天然人髮加工製成的相差很遠，大約五個「丹尼髮」價格等於一個天然髮。

不過，這種「丹尼髮」也有它的缺點存在，第一是沒有天然髮的彈性，用以製造頭笠，髮仔，男用假髮尚可，用以製造馬尼及散髮的長髮並不適合，因爲很容易紊亂。第二是天氣寒冷，這種人造髮受到影響而僵硬，不若天然髮有抵抗作用。故此祗能代替一部份天然髮，成爲目前港製假髮中的廉價產品。

市場漫步 卜算子

警方在旺角區 破獲涉嫌賭檔

【本報訊】旺角警署探員，昨晚在石硤尾街破獲一個疑爲賭檔的「架步」。二十四人被帶返警署查詢，警方並當場檢獲現款和賭具一批。

據稱：昨晚十一時，警方接獲線報，持搜查令往石硤尾街五十四號某樓搜查，發覺屋內有人正進行非法賭博，警方即將廿四名男子帶返警署查詢，並檢去現款一百六十餘元及一批賭具。該批涉嫌非法賭博的男子，其中一人被控「非法開賭」，其餘人等的控罪爲「非法聚賭」，他們定今日在九龍裁判署提控。

本港老鼠情況 並不嚴重
防治蟲鼠部主任盧瑪 請市民合作對付老鼠

【本報訊】市政事務處防治蟲鼠部主任盧瑪稱：無人能估計本港有多少老鼠，且並不認爲本港老鼠情況嚴重。

外傳本港老鼠比人口多十倍，數約四千萬頭，盧瑪特發表上述評論。

盧瑪指陳老鼠之存在，最重要因素爲食物與藏匿所，如無此二者即不能生存。渠敦促居民將食物儲藏，及盡可能將洞穴填塞。

誓死保衛毛澤東江青 現在是時候了

毛澤東向劉少奇奪權尚未成功之時，紅衛兵喊出之口號，花款甚多，其中一句係「誓死保衛毛澤東與江青」，其實當時毛澤東與江青，有林彪之私人軍隊保衛，唔使紅衛兵去誓死保衛也，但地咁叫法，顯然多餘。

現在，情形唔同矣，親毛派確係非起來保衛毛澤東及江青不可，呢兩條老嘢，現在好危險乎？照老夏睇來，則確係危險得交關，隨時有冇命可能，毛澤東成日想自己「萬壽無疆」，但現在睇落但自己個兩句「一萬年太久，祗爭朝夕」，

何以知毛澤東及江青會早命於旦夕之間，並非老夏識得六壬大卦，占出佢地辭緣已盡，而係就事論事而已。

天下間最誘人者，並非金錢，亦非女人，所謂吳三桂「慫爲紅顏」，與兵抗清，你估眞係爲一個女人陳圓圓？非也，其實吳三桂亦係想奪權，想打倒清兵之後，大權在握，則啱止一個陳圓圓可以收入後宮，要多幾個女人都有也。

以毛澤東不惜千萬人頭落地，爭奪自從擁權之年，已經個近天下間最腐害之引誘，莫過權力，因爲有權力則財富奔至，子女玉帛，閉聲就有人送到。

如果唔係有權，毛澤東之女婿姚文元，點能夠做紅朝大官，如果林彪冇權，其乖女林豆豆，點能夠在「解放軍報」做太上總編輯？

現在，毛澤東將林彪封爲接班人，將來繼承毛氏江山，照計，林彪已經在一人之下，幾億人之上頭，你估吓林彪是否因此而滿足？當然係唔滿足也。

毛澤東得林彪之槍桿子幫助，奪回王位，照計就好應該酬功報德，與林彪平分江山，唔係話要劃江而治，分開南北，但亦應俾番個「政府主席」佢做吓，自己就作「黨中央主席」，咁至係也，但現在不然，毛澤東乜都做齊，集黨政軍大權於一身，佢話晒事，咁攪法，林彪都話未死得去，還要「萬壽無疆」，一萬歲都話未死得去，再講，毛語錄已經印到七億幾冊，至今日，仍未見有「林語錄」出版，點林彪條氣點順得哉！

所以，老夏深信林彪必定要出兵迫宮，叫毛澤東讓開由佢立刻來接班，唔做一萬年後之接班人。毛派之人馬，你地現在準備嚟「誓死保衛毛澤東與江青」可也，呢句口號，馬上就用得着，林彪不久就要迫毛澤東落台矣，雖然佢用刀用槍或暗器，現時未知，但毛澤東與江青須要「誓死保衛」，則係時候矣。

晚唱 夏灣月

蘇浙同鄉會定期宴賀 保良局三院鄉彥首長

【本報訊】蘇浙旅港同鄉會以該會理事、鄉彥榮膺保良局，東華三院首長，造福社會，揚光桑梓，該會理事長徐季良，副理事長車炳榮，邵人、葉庚年暨全體理事，定本月廿八日下午八時在所屬蘇浙公學大禮堂，設筵歡宴保良局主席董樑，總理吳王月娥，姚連生，李吳若華，張通，梁王培芳，鄺洪松菊，李葉耀珍，周尤玉珍，東華三院主席黎時煖，總理王劍偉，李達三，朱立愷，周克強，楊錫禹，丁午壽等。

三政府機構試辦創舉 設學徒訓練班
使中學未畢業學生能半工半讀

【本報訊】政府爲推廣學徒制度，現已由工務局與九廣鐵路等增設一百二十名學徒。此制度將可使未能完成中學學業之有爲青年能半工半學。

政府發言人謂，暫時預定每年錄用學徒，一百二十名，連續四年，共有四百八十人受訓。此外，政府又創設三十名技術人員學徒，訓練五年，至第五年時即共有一百五十名技術人員受訓中。

換言之，訓練計劃充份展開時，共有六百三十人受訓。

現時是學徒由（甲）工務局電器及機械部，（乙）水務局，及（丙）九廣鐵路局三機構之學徒之薪金：（1）中學四年級或五年級程度而未持有中學會考證書或同等程度者月薪二百七十五元；（2）持有中學會考證書者月薪三百元；（3）曾受一年學徒訓練而未持有中學會考證書者月薪三百元；（4）曾受學徒訓練一年或一年以上而考獲香港工業學院中級證書者月薪三百七十五元；（5）曾受香港工業學院高級證書者月薪四百五十元。資格：（1）年齡：依西曆推算一九六九年九月一日須滿十六歲以上，十八歲以下並須具出生證或身份證等證明。（2）學歷：中學四年級或同等程度。（3）體格：須體格健全。考生須參加英文及數學兩科之筆試，獲選者另行面試及智力測驗。考生一經取錄即須簽署合約並須於受訓期間在香港工業學院攻讀部份時間工讀班（日班及夜班），每年繳學費八十元。在每年開始時須一八歲足。有意申請者必須用書面向九龍紅磡香港工業學院索取，函內須附有填妥姓名地址並貼足郵票之回郵信封乙個。申請書填妥後須於一九六九年五月六日前寄回香港工業學院院長收。

香港聖樂團音樂晚會 五月十日在大會堂舉行 江樺李冰林祥園等獨唱

【本報訊】香港聖樂團主辦之音樂晚會，定期五月十日（禮拜六）晚八時，假大會堂音樂廳舉行，屆時演唱凱魯碧尼之「安所曲」及羅西尼之「聖母哀傷曲」，由中文大學崇基學院音樂系主任黃永熙博士指揮，管絃樂隊伴奏，百餘人大合唱，擔任獨唱者計有女高音江樺、女中音李冰、男高音林祥園，男低音班羅等。門劵分十元、六元、三元三種，於中環歷山大廈謀得利琴行，尖沙咀加拿芬道通利琴行即日有售，本月廿七日起大會堂售票處亦售。

據悉：香港聖樂團係由本港熱愛聖樂之人士所組織，成員包括音樂名家甚多，水準甚高。

歸化英籍人數漸多

【本報訊】人民入境事務處發言人稱，現時約有二千一百人等待歸化英國。以前辦理歸化手續須候六個月時間，但現在則爲十八個月至二十四個月。但希望此時間將逐漸縮減。

發言人解釋，歸化由處長及副處長主持宣誓，每宗申請個別辦理。

歸化部門共有二十名職員，由一高級督察爲主任。

近年，歸化申請漸多，一九六七年四月一日至一九六八年三月三十一日，有二千二百九十九人歸化，二五六人登記歸化。

室內裝飾陳設展覽 選金章牌電器示範

【本報訊】日前大會堂低座展覽廳舉行一個別開生面之「香港室內裝飾陳列展覽」展出除傢俬、地毡、燈飾、牆紙等室內裝修用品之外，其中最爲特出者要算「模範廚房」之設計，內陳列雪櫃、氣爐、洗衣機及洗碟機等，委員會經過嚴格選擇，選定世界家庭電器大王，義大利第一大廠產品「金章牌」，作實際陳列示範。

據稱：大昌貿易行有限公司代理之義大利名廠「金章牌」雪櫃，洗衣機，電視機，氣爐，洗碟機等家庭電器爲全世界最暢銷之電器產品，最近在港推銷，因其質量俱佳，價錢公道，而且購買者更有可能獲得價值一萬七千多元之名貴房車及其他名貴家庭電器巨獎之機會，人人有獎，永不落空。因此，電器行業出現搶購「金章」狂熱。

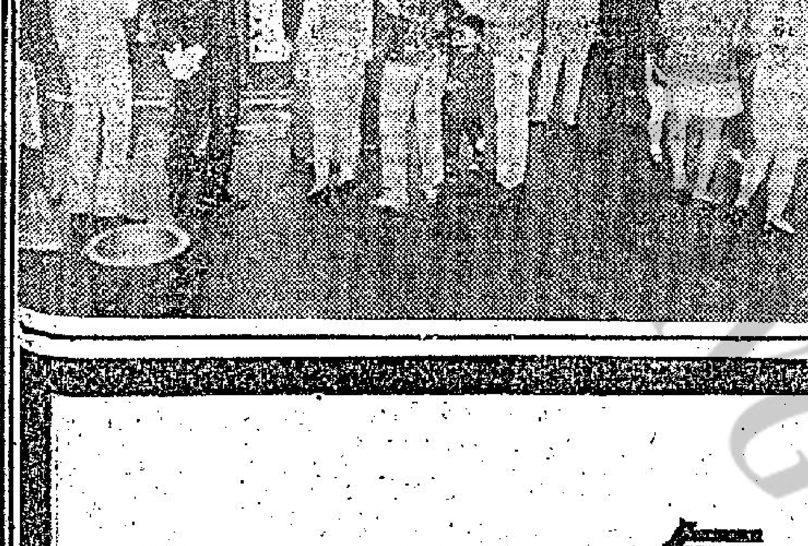

圖爲「金章牌」電器在展覽會場展出

美國股票市走勢平均指數

【紐約廿四日美聯社電】杜鍾斯平均指數。

	開市	最高	最低	收市	昨日比較
工業股	九一六·三七	九二五·六五	九一一·六〇	九二一·二〇	升三·五六
鐵路股	二三三·八二	二三五·五九	二三一·五四	二三四·三八	升〇·六六
公共事業股	一二九·六三	一三〇·六二	一二八·九三	一三〇·一四	升〇·五二
交通股	三一六·五四	三一九·三六	三一四·八六	三一七·八五	升一·一二

政府機構不應該再是衙門 改善公務員態度 應配戴姓名牌子

讀者來函

編輯先生：

近日閱報知悉香港大學學生組織一個調查組，調查政府機構文員的服務態度又欠佳，發覺不少文員不禮貌，因此而引起政府有關機構的重視，這的確是一件好事。

我居於香港已二十年了，因爲不那懂些「蟹行文字」，所以常常飽受「文盲」之苦。而政府機構文員的服務態度又欠佳，所以每次進入政府的機關，我內心便覺得不安，隨時準備接受「呼喝」，有一次往旺角郵局寄東西，由於不懂包裝的標準，使我無緣無故受了一場閒氣。政府機構在古時俗稱「衙門」，顯示出官民區分，官府高高在上，但在今天這個民主社會，政府機關是應該與人民打成一片，官與民通，才能夠明瞭民間疾苦，可惜官僚作風依舊存在這個世界上，成爲民主窗櫥的污點，現時欣聞有關方面重視，確令市民興奮得很。據本人愚見認爲投考政府文員錄取水準應該提高，錄取後要「嚴格」訓練，而在服務時，口袋上均配上中英文並列的職位，姓名牌子，這樣縱使那些「大人們」態度欠佳，但尚不敢「放肆」。此請

撰安！ 鼎平上

工商晚報金鈔報價
民國五十八年四月廿五日（星期五）

K	金價	321.75
易	水	15.00
普	滙	6.09625
大	滙	6.09635
英	電	6.1075
通	天 單	6.0975
加	單	5.655
日	元（每萬計）	162.25
宋	紙（每披索計）	1.315
大	披	1.985
綱	披	1.98
正	啤（每百元）	58.75
補	幣	.985
正	盾	14.53
澳	洲 元	6.77
泰	幣（每百元）	29.40
台	幣（每千元）	148.25
買	紙（每千元）	30.50
瑞士金價（每安）		48.20—48.40美元（乙式）
倫敦轉賬錶		2.3888美元（縮）
告老士		2.3886美元（縮）
倫敦金價（每安）		43.35美元（乙式）
巴黎金價（每安）		43.06美元（跌）

（晨九時半報價）

英鎊跌幅大 巴黎金續順

昨天K金市走勢：開三二一·收三二一，最低三二一，最高三二二，去息五角，上牌買交收一千両，九九黃飾金正價三三五港元（每兩計）。

今市英鎊報縮（二·三八八八），倫敦滙銀行出二·三八八六，告老士亦縮在二·三八八六，業已續縮了幾天，雖有英倫銀行出面支持，仍無濟於事。巴黎金價報跌（四八·〇六），外面金價多報乙式，電鈔價，今可能告升，縮，從英鎊脫港元，英鎊未再被貶值，港元必跟跌價，但英鎊即三二一·六二五。好淡友均對K金市存有困擾之心理。

世界語文商科學校 接受入學申請

世界語文商科學校爲最近於本港中區創立一所設備完善之學校。校址設於大道中三六七號至三七五號，地點適中，交通便利。過去中上環及西區一帶，對於該類語文商科學校，均付闕如，故學者多須不惜遠途跋涉，前赴北角，銅鑼灣甚或九龍就讀。現該校創立後，不祇本區學生，不須再假外求，而西環、西營盤、香港仔、田灣一帶學生，亦以就讀該校最爲近便。

聞該校已裝修落成，全部設計，環境優雅，課室標準，現已開始招生，並定期五月二日開課，校址：大道中三六七—三七五，電話：二四四四六四。

聖保羅隊勝瑪利諾

【本報訊】麗的電視台主辦的校際英文問答比賽，本週續由聖保羅書院與瑪利諾書院對壘。結果聖保羅書院以卅七分對廿六分擊勝對手。此賽過程相當精采緊湊，尤以聖保羅書院四位同學取分極爲平均，足見對時事的關注。該隊陣容爲：鮑志昂（隊長）、王佐文、麥旭坤、張家祥。

電影快報 第十四期 今日出版

極受廣大關心影圈讀者歡迎的秘聞性週刊「電影快報」第十四期，已定今日出版。本期內容，包括有：「井莉將成影后的內幕傳說」、「秦萍對岳華的負心事」、「李菁已有了男友」、「甄珍芳並未簽約邵氏」、「苗嘉麗兩次被盜劫」、「陳依齡要求解約兩個原因」、「萬儀將來對丈夫必定好」、「趙心妍于歸之喜」、「陳曼玲的淚珠與感觸」、「于燕燕患上了胃病」、「傳最喜歡看男人的屁股」、「阿美娜有四條生命」、「命因有苦衷」、「方心遊新車」、「王萊爲何要變雜牌換環境？」、「鄭小秋對堅成表示不滿」、「莫康時息影」、「歸大主」等報道，均只售六毫。

氣長者必壽長 氣短者必壽短

故醫曰男以氣爲榮 硫氣衰病

道家嫡傳，陶中書第製兌之「金液大還丹」擅補中氣，凡患眞元虧損，氣短氣促，心跳神悸，服用本丹，無不立見奇效，非時下治標藥物所可企及，即使萎頹不振，缺乏生趣者，連服「金液大還丹」一循療治療期，無不衰者立強，病者立起，夜尿夢多，即晚見功，無病服之，耳聰目明，洵漢藥補劑之極品也。（附圖所示乃本丹奇效之証明）

服後可使中氣增加百分之七十至一百

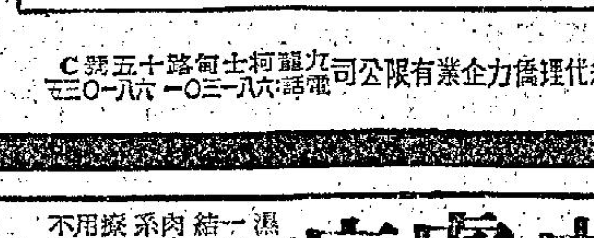

吹燭圖

先施公司各葯行均有代售

總代理僑力企業有限公司 九龍柯士甸路十五號C 電話六三八一〇三一一六八一〇三

專藥能補人生缺憾！ 太極牌 聽耳靈 又名「耳聾丸」「耳鳴丸」 京都太極堂最新出品，獨有秘方，漢藥製劑，一服見效。

任何皮膚病患者… 唯有 萬膚寧特效藥膏 可以解除一切煩惱 藥到病除 功效第一

香港及東南亞總代理：香港協盛行（西葯部） 電話：446248．437017．437363．441983 港九各中西葯行均有售（用法請閱說明書） 亞洲製葯廠出品

紐約 大世界 麗宮 今天請早定座 匯豐爆火巨片 虎鉄旋風槍 WANTED 全部七彩 孟甘 穆利

香港 大舞台 即日放映 別具風格 武俠巨片 七彩潤銀幕 十三妹 丁瑩 安平 主演 白宇 客串 劍俠唐璜 黑俠恩仇

麗斯 百學門 愛的世界 賊兄弟 三虎 霧美人 臘像院魔王

新世界 即日五場 歐洲公司七彩槍戰巨片 臥虎藏龍 孟甘 穆利 李雲 奇里 明天獻映 越南戰火 韋榮主演

金星 今天四場仍映 武俠奇情巨片 天龍堡 今天公映 科學怪人 下期正場放映 白日夢

東方 快樂 金國 皇宮 金門 明天破例聯映

皮膚病 皮膚專科 李家輝

男性整形治療所 男性診所 認明招牌 提防影射

沈瑩 龍虎風濕丹

醫藥 敬送尿病丹

招租 寫字樓租

分類廣告

蔡德芬 耳鼻喉 頸癧 痰核

朱約翰 外皮 尿病

陳善

男子體虧

祖傳中醫 岑國良

耳鼻喉尿痛 痛 濃 爛 鳴 · 鼻 塞 涕 血 · 喉 症 保 証 速 愈

馬經

工商晚報

明天賽馬秩序九場 第九班馬淘汰前夕 十五匹馬全部上陣

賽事開到荼薇投注料必熱鬧 新馬佔三場無主要錦標節目

明日舉行第十次賽馬首天賽程，由二時開始，共賽九場，無料在即，臨場迷來必倍形踴躍，已可預卜。

賽程分由第四、八、九班及新馬担任，無錦標賽目，今年取消了遺材制度，舊馬賽事，今較熱鬧，但新馬賽事則強弱懸殊，陪跑份子當不感興趣，避戰者多，場面必見冷落，遺材制度行之多年，未見有不妥之處，一旦全部取消，舊馬方面尚無重大影響，但新馬而不區分強弱，實屬費解之極。

一般形勢，除新馬賽事應利熱門外，舊馬賽事，相當勢均，尤其八九班的三場，且見紊亂，隨時有爆大冷可能，預期戰果，似是暴冷暴熱居多，投注小心則個。閒話少說，茲將各場機會，分述如次。

論馬 文王

第一場 第八班：六化郎四十碼。（紅牌生死）（孖寶）

①小桁	一五〇	謝繼東	9
②愛驪先覇	一四九	蔡一傑	2
③三與四	一四九	符德	7
④獵神	一四七	吳庠如	1
⑤鴻運	一四六	黃明晏	6
⑥事必利	一四一	潘海光	5
⑦夜遊客	一四一		
⑧達利	一四〇		
⑨愛琴海	一四〇	游定柱	3
⑩紅天	一四〇	文耀輝	4
⑪鐵塔	一四〇		
⑫四金剛	一三九		
⑬威望	一三五		
⑭活神仙	一三三	孫竹生	8
⑮好準確	一四三		

小桁，達利，威望，活神仙乘槽。

△愛驪先覇今季表現，相當穩定，五次上陣，一贏之位，僅上次跑得較接近的第四而已，上季淺拼短途，五六化郎均獲上名，可見短途亦無不合，今番爭六化郎，不會嫌短，而對手多屬質新，未熟之六八年馬，且多前銳後疲，大可突圍而勝，謝繼東今季未發市，必力求發現，看來輸都輸到了，小試無妨。

△十一駒臨陣而六八年佔其七，短中取長，僅有見起的夜遊客與鐵塔較可取，但前者亦沉得過久，而後者亦太弱，可寄性仍不大，冷敲則無妨。

第二場 新馬：一哩（孖寶彙連贏）

①大利	一五二		
②伊凡	一四七	鄧飛雲	1
③人之像	一四七	何華	6
④萬能	一四五	李家強	7
⑤星輝	一四四		
⑥古器	一三三	郭子猷	4
⑦威康王	一三三	告魯士	5
⑧發數利	一三三	鄭棣池	2
⑨御鹿	一三三		
⑩皇之寶	一三三	梁錦垣	S

大利，御鹿不出。

△伊凡，人之像，萬能及星輝，均是上次跑得亞軍之馬，成熟與質素，當佔上風。從進度看，伊凡及人之像，比較可取，看來此賽，應由此駒爭霸，看來此賽，比較而言，伊凡潛質似較勝，略佔上風。萬能經連賽後，已不發太肥，力足一爭，新馬進度雖估計，未可對其輕視，提防殺個措手不及。星輝何華決放棄，可能未是時候，僅宜冷配。

第三場 新馬：半哩一七〇碼。（連贏）

①三寶	一五二	彭利來	4
②霸王女	一四五	郭子猷	6
③賦中寶	一四四	施露華	5
④五星上將	一四三		
⑤惡恩	一三八	邱達麟	2
⑥波草	一三三	蘇國仁	8
⑦光輝	一三三	梅道登	7
⑧[illegible]	一三三	李家強	3

第四場 第四班：一哩二五（連贏）

①美倫	一四八	符德	6
②威金剛	一四七	鄧飛雲	8
③力博	一四五	麥美倫	3
④黑髮美人	一四二	衛林士	7
⑤金諾	一三八	梅道登	9
⑥和味	一三七	吳庠如	4
⑦福至心靈	一三五	梁存恒	5
⑨第一星	一三三	告魯士	1
⑩獎品	一三三		
⑪好好彩	一三三	鄧飛雲	9

五星上將不出。

△此組較上組更單純，三寶、霸王女及賦中寶，必有王者與，三寶當屬擂台霸王，能與其一爭者，我以爲並非霸王女，而是進度好的賦中寶，它上兩次身肥而步頭亦未開展，亦可與我至功爭持半哩有多，前速相當厲害，此程定可應付，能予三寶以嚴重威脅者，僅此而已。

△黑髮美人降班而負磅並不重，且爭最適合的長途，形勢絕對有利。它上年度編入第三班，九化跑過兩次，一具敗于獎多利及金手指得第三，九化郎到敗于金手指得第二，今季三度上陣，九化郎敗于風雷令祥徵及順利得第四，且當場顯屬副車，因廐侶祥徵才是主力也，再出一里二五，由八……亦非在彼，但所負亦甚微，上次由郭師爭九化郎，由廐侶亡命徒取勝，亦有副車之嫌。自編班後，跑過五次長途，似無一次主力出擊者，但每賽均接近，可見實力未可輕侮，今降班而與低一皮的對手週旋，祇要跑回近況水準，即可側勝，出頭有望了，小搏無妨。

△福至心靈質次而近勇，但有輕磅之利，爭長途當佔便宜，前駒如失，輪得到了，贏位樂投，不中不遠。

△鐵金剛準備嫌疏，和味路長可慮，僅力博以逸待勞，尚有可取之處，冷敲無妨。

第五場 新馬：半哩一七〇碼（連贏）

①飛艇	一五四	何華	6
②快達	一五〇		
③黑天鵝	一四三		
④忠友	一四二	王劍影	3
⑤逍遙	一四〇	麥美倫	7
⑥賽寶馬第二	一三八	彭利來	2
⑦勝鎗	一三八		
⑧地利	一三七	李家強	5
⑨黑帶英雄	一三三	陳福仁	1
⑩萬紫千紅	一三三		
⑪飛將軍	一三三	羅仕端	4

勝鎗，地利多數不出。

△此組形勢頗單純，飛艇無意外則勝，唯一可予其威脅者，僅黑天鵝耳，單見平之局，如黑天鵝亦避戰，則此賽更無刺激。

△快達有質，但不輕舉妄動，從近課看，顯無攻堅之想，忠友雖進步，但曾是飛艇的階下敗將，顯有距離，看來此場不會出冷，但出連贏冷腳則有可能，逍遙質態俱佳，冷配最宜。

第六場 第四班：六化郎四十碼。（連贏）

①至驪	一五〇	陳鏡麟	5
②飛鳥	一四九	梁存恒	10
③仙姬	一四七	陳福仁	9
④紋童	一四六	鄭棣池	2
⑤郎勝	一四二	麥美倫	1
⑥再勝	一四二	孫竹生	4
⑦金鑽	一四二		
⑧英偉王子	一四二	施露華	7
⑨大飛俠	一四二	吳庠如	6
⑩威風	一四一	彭利來	8
⑪快到	一三九	郭子猷	3
⑫領寶	一三三		

金鑽不出。

△飛鳥上次因外避而失，我以爲僅屬偶然，以往並無此脾氣，今次當不致蹈前覆，近課催磨甚力，當有收復前失之想，跟多一次無妨。

……，前途不敵，飛鳥而後勁較強，配上鄭棣池的狠騎，說得上錦上添花，力足于前駒分庭抗禮，坐位可贏。

△英偉王子似有轉機，此程實力當不可輕侮，但年來表現不如理想，縱更配搭鄭棣池亦無濟于事，或有問題，今再易配手風正旺的施露華，或有較佳表現，冷敲尚宜。

△再勝進步，輕力已增，上次勝來有餘不盡，今番仍估輕磅之利，冷敲最宜，尤宜作配。快到已接近，但[illegible]不可不妨。

第七場 第九班：一哩（連贏）

①良驊	一四七	吳庠如	12
②又一星	一四七	梅道登	6
③安穩	一四七	孫竹生	3
④雙辣	一四七	鄭棣池	2
⑤好時光	一四七	郭子猷	7
⑥我勝	一四七	梁錦垣	8
⑦羅門王	一四七	何國英	15
⑧萬達靈	一四七	衛林士	5
⑨馬亨	一四七	李家強	1
⑩友誼萬歲	一四七	麥美倫	4
⑪皆大歡喜	一四七	施露華	14
⑫丹包	一四七	陳鏡麟	10
⑬皇家寶石	一四七	梁存恒	9
⑭士露威	一四七	何華	13
⑮流的盛	一四七	彭利來	11

水馬集中營，質素已居次要，態好者便勝，在近期有表現者選擇，不中不遠。

△雙辣勝而未升，雖晃危險，但塞翁失馬，焉知非福，大可再贏一伏始回升，更晃有利。從上季評論，後上力強，可見其宜留不宜放，力短也經此教訓，故上季六化郎亦留後發力以補，前賽同經中途搶留到，雖負磅已重，但彼此多見加磅，則今番亦可再跟一次無妨。

△又一星與士露威還要同廐馬，在近賽中表現均穩定，可見其尚有多少競爭能力，可予前駒相當威脅，三甲頗穩。

△萬達靈與安穩，有活力而質庸，速度有限，如附慢地，此兩駒大可聯袂歸來，但快地則難出色，較宜作配，比較而言，萬達靈多勝安穩，但要排內檔，始易有成。

△好時光用郭師傅上陣，當值的憧憬，但磅頭吃虧，能入位已算有交代，易言，皇家寶石，及皆大歡喜，可爭冷腳。

第八場 第八班：六化郎四十碼。（連贏）

①愛爾蘭花	一四八	鄭棣池	11
②佳人	一四八	吳庠如	8
③再見	一四五	衛林士	4
④幻想	一四五	告魯士	1
⑤來保	一四四	彭利來	5
⑥奔馳	一四四	李家強	12
⑦成盟	一四一	蘇國仁	10
⑧品瑩	一四〇	邱達麟	9
⑨瑞士小姐	一三九	梅道登	7
⑩閃電天	一四二	麥美倫	2
⑪原始神	一三三	梁存恒	6
⑫野美嬌	一四九	陳鏡麟	3

可補入。夜遊時，靚女及飛擒，有不出訊，三四後備馬。

△佳人突然易配，使此賽失了重心，但有減磅之利，亦不無少補。此駒除出閘窒慢吃虧外，其他條件均具備，不過，衛力仍短，宜留到末段始發力，才易竟全功，吳庠如已是準大師傅，馬運日隆，有可能操手成奪而勝一仗，如成半冷，亦無妨。

△朱廐四駒，均有嚴格來說的紀錄，祇有成盟與瑞士小姐狀態較穩，成盟底質已盡，快地僅是位材，但當起的瑞士小姐，則雖佔討好之利，亦可能位置亦不入，路程欠計之故，不過，今場是混戰之局，失意的梅道登急於求表現，爆出不奇，如敲冷門，此駒有……

△再見與幻想，是同場中狀態最穩的兩匹，可入三甲，且同賽馬多，有前速的易佔便宜，看應不中不遠，冷敲亦無妨。

△愛爾蘭花由鄭棣池押陣，值得看高多少，雖未全勇，亦可一爭，作配尤合。冷腳可敲閃電天。

第九場 第四班：六化郎四十碼。（連贏）

①一氣呵成	一五〇	吳庠如	7
②雙相逢	一四八	彭利來	11
③安娜	一四五	莫華灼	10
④歡樂年年	一四四	鄭棣池	S
⑤萬壽無疆	一四〇		
⑥老友記	一四〇	黃明晏	8
⑦馬公爵	一四〇	陳鏡麟	1
⑧寶島	一三九	麥美倫	6
⑨草上飛	一三八	何華	4
⑩大膽	一三七	郭子猷	9
⑪星馳	一三三	李家強	2
⑫榮譽	一三三	孫竹生	5

萬壽無疆不出。

△吳廐雙龍出海，一氣呵成與雙相逢，大有翻手爲雲，覆手爲雨之勢，此兩駒在有備戰程序，使人看不出主力所在，以馬論馬，連次跑第二的一氣呵成，越戰越勇，應較雙相逢勝半籌，如主力在此，可望盡復前失了，再跟無妨。

位置獨贏

伊凡（鄧飛雲）
三寶（彭利來）
再勝（孫竹生）
雙辣（鄭棣池）
再見（衛林士）
一氣呵成（吳庠如）

賽馬專論

論第四班馬程途賽

銀箭

轉瞬間本季賽馬又至尾聲，除下最後一次三天賽事，報名各駒相當擁擠，各駒有實力之馬匹，必拼盡而歸，鬥志方面無可懷疑。

賽果，因拼完今次便要在下季方能在快活谷露面。明天之九場賽事，雖然新馬已佔三場，但舊馬方面由於上陣之馬四班爲熱鬧，到時場面亦不致冷落，尤以第四班三組賽事最有睇頭，包括一項長程一哩二五，兩組六化郎四十碼，其中以後兩組短途賽比較引人注目，茲將此兩場有實力之馬匹提出來和大家研究。

第一組：此場之報名馬匹有十二駒之多，截至發稿時爲止，各駒之配搭粗定如下：「至驪」配陳鏡麟；「飛鳥」配梁存恒；「仙姬」配陳福仁；「紋童」配鄭棣池；「郎勝」配麥美倫；「再勝」配孫竹生；「金鑽」配何國英；「英偉王子」配施露華；「大飛俠」配吳庠如；「威風」配彭利來；「快到」配郭子猷；「領寶」配李家強。此賽局勢相當混亂，表面上是熱門份子佔盡優勢，但嘉廐三駒列陣，有力足以搗亂大局，英偉王子易配多次出拼無功，今次再度易配施露華，有意拼過究竟，但沉了整整一季，未宜過信，於是形成飛鳥與再勝兩駒當起之馬匹，實力比較突出。

飛鳥：本季之成熟程度更進一步，連次出拼俱演出甚穩，但可惜上兩次俱敗於意外，若不是有外避脾氣，在第四班跑短途力足橫掃，上次跑五化郎若不是轉直路濶大外避，相信已可輕易壓倒至驪，但觀其拉正之後再衝依然勁强，爭回一席亞軍，便可見一斑。又回顧它季初在第六班跑同程時一放即絕塵，强如東方之寶與慶相逢亦爲它手下敗將，是役它負一四四磅由蘇國仁主策，大熱門爲東方之寶，次熱爲鄭棣池之慶相逢，三熱才至飛鳥，起步飛龍與它搶出，跑了數十碼它已越過飛龍，取得領先之地位，東方之寶出閘包尾，銀鈴與慶相逢守在三、四位之間，其餘各駒在後一層，它越放越快，拋離後駒有十馬位之多，上山時揚動甚微，下山轉入直路，飛龍已開始慢車，東方之寶已開始逐步推上，與飛龍拼戰，飛龍已力盡無力招架，東方之寶在力催之下雖將與頭馬之距離拉近，但始終無力上前威脅，它即以輕鬆姿態勝出，東方之寶追回第二，慶相逢第三，此場它所造之時間爲好地一分十六秒二，分段時速爲：三秒二，二十三秒二，二十四秒四，末段二十五秒四，在輕鬆之姿態而締下此佳績，可見其潛質之高，前第二段快開至二十二秒二，末段還有二十五秒四，今仗梁存恒有備而戰，試跑時每至彎角俱戰戰兢兢，並無斜跑之劣習，相信可以勝多一仗才渡暑。

再勝：潛質仍未甚顯，本季之進度特速。它季初自由郭子猷再易配梅道登之後，演出已見轉好，是役亦爲六化郎四十碼，大熱門爲黑美人，次熱爲快活，當時它負一三四磅，起步大飛俠搶先放出，黑美人與快活跟在第二位，再後爲大力與紋童，再勝因梅道登起步肩膀碰着閘箱，所以脫腳，上山它已加速追上第四，大飛俠仍放，黑美人守在第二，快活第三，轉入直路再勝展開衝刺，最後仍可跑回一席季軍，此場頭馬黑美人所造之時間爲軟地一分十八秒一，分段時速爲三秒二，二十三秒正，二十五秒正，末段二十六秒四，若不是起步脫腳，它有機會可以與黑美人一較高下，上伏由紅牌生孫竹生出策勝出五化郎又見再進，今次仍由他執韁，且有減磅之利，狀態並未走樣，經常保持長勇，有力給予飛鳥一個大威脅。

第二組：此場報名馬有十二匹之多，截至發稿時爲止，各駒配搭粗定如下：「一氣呵成」配吳庠如；「慶相逢」配彭利來；「安娜」配莫華灼；「歡樂年年」配鄭棣池；「萬壽無疆」有不出訊；「老友記」配黃明晏；「馬公爵」配陳鏡麟；「寶島」配麥美倫；「草上飛」配何華；「大膽」配郭子猷；「星馳」配李家強；「榮譽」配孫竹生。吳廐此場有兩駒上陣，爲一氣呵成與慶相逢，以馬論馬，在情理上當以一氣呵成爲主力，慶相逢可能季初拼搏太多，體力有多少不支，在早課中表現平平。李廐林馬房亦有兩駒實力份子上陣爲草上飛與大膽，部份馬匹爲交由他主理，大膽亦爲其中一匹，此駒雖有同程一分十七秒一之紀錄，但老馬力已退，近課雖見不俗，但愚見認爲不及廐侶草上飛機會之大，形成此場爲一氣呵成與草上飛之爭霸。

一氣呵成：現在仍屬處女馬，生成伴郎命，至今仍未勝出頭馬，不過[illegible]，機會較高。

草上飛：質素本也屬第四班以上之門[illegible]。

第一組：正路馬應是「飛鳥」與「草上飛」之爭；第二組：「一氣呵成」實力可與「草上飛」一爭，對它有威脅者是「草上飛」。

新馬專論

論三組六九年新馬

老手

第十次賽馬第一天，六九年新馬有三場，一組一哩，兩組半哩一七〇碼，報名馬十四，未能上陣的有十匹，其中以一哩一組，報名馬十匹，大利在來有實力之大利，見好，但未有操練，到本週末露臉，傳將不出，三四後備馬。

第一組：來有實力之大利，自第九次賽馬勝六化郎四十碼後，是伊凡與大利上次同場爭六化郎四十碼，大利在前，伊凡之後勝，則此賽形勢有利於伊凡，但未有操練，到本週末露臉，傳將不出。

賽前操練俱好，結果一課領出直放到底，伊凡有前速而在前半哩開得好，結果一課快一課慢，故此賽大利不出而大利有得跑，而伊凡在未有得跑之下仍與大利有得比，故此賽表現，則伊凡在後有表現，後勁有質，今次在賽前操得好，準備夠了，可見有潛質，今次在賽前操練準備，爲此場操得最好的一匹，拼後成熟足夠之伊凡比較，自亦有不如。

何華手上三匹馬，除威靡已改由告魯士過檔，而且做操練準備工夫做得好，實力較弱之外，金像與星輝俱係有實力之爭勝馬，五化郎第二，星輝在週年賽第三天得前速，而後段勁力頗佳，且在段殺勁頗佳。星輝在週年賽第三天得五化郎第二，表現是前速，段前速跟不住，而後段勁力頗佳，當時前速跟不住，而後段勁力頗佳，且在段殺勁頗佳。人之像經過拼一次之後應有進步，但上週後一課一哩，與第六班舊馬，末段竟被風流劍俠越過，則現時準備工夫做足，跑一哩路程既合，但上週後一課一哩，與第六班舊馬，末段竟被風流劍俠越過，則現時何第六班舊馬，故應不敵伊凡。人之像如何呢？在週年賽上名時，發力未勻，則仍係一匹未熟之馬，與操得好而比較，自亦有不如。故無論何華取人之像或星輝，都是比較次於伊凡的。

在週年賽第三天勝此程，跑出五十九秒三，爲新馬勝此程最快的一匹。此駒步大而氣勢雄勁，應係高班短途快馬，故雖負一五二磅，仍有力再捷。霸王女前速較快，週年賽第三天出此程，賽前操得好，前段已能與的奇門放，放出一段廿三秒一，則前速比三寶尚勝一籌，故在此賽裏，憑負磅較輕之便，倘能放離領先，使負重磅之三寶追得吃力，便有機會。

其餘賦中寶有一段窺力頗佳。此駒在週年賽上陣，仍有脾氣，不服驅使，但前段能與快放之我至功鬥放，後段斜出大外檔而敗，則顯有潛力。拼後見進步，在主席盃賽後，早課更見好，今次仍有準備。倘前速快之霸王女與三寶在前頭鬥至兩敗俱傷，則賦中寶可乘其弱點，憑後上，有出冷門之機會。

第二班，在十一匹報名馬之中，祇有飛艇、黑天鵝兩匹有爭勝之力。

較高之再一短濶，演出已甚好。今以郭子猷在早課裡見後段勁力不凡。出賽兩次，後能跟有進步，今僅負一四三磅，如果前頭出得好，放之飛艇，則可乘飛艇負頂磅放得不自然，至中途便跟得穩，亦即有冷門機會。即使不及飛艇，但論短途而出此度，則勝其餘同場之馬，故由郭子猷上陣，快達潛質不弱，上次出六化郎四十碼，前頭受阻，末段能展開大步，一接觸即輕易越過萬能而勝，潛質當甚佳，今賽最短途，論前速或不及飛艇，及黑天鵝，但後段勁力遠勝，故仍有入圍之機會，且略有威脅。

其餘忠友，逍遙俱係已操好能跟進來之馬，忠友前賽與飛艇同場，僅跟了幾十碼便跟不穩，可見速度與飛艇有距離，今雖受讓十二磅，仍無法反先，亦難有威脅，祇係爭位置馬而已。逍遙第一次出賽六化郎四十碼即上名，當非劣馬。但前速與勁力，俱不及黑天鵝，今再與黑天鵝同場亦最多能跟同一個位置，爆冷位而已。

穿雲箭

黑髮美人（衛林士）
雙辣（鄭棣池）
一氣呵成（吳庠如）

明天賽馬 各駒準備 擇述

銀箭

本季最後一次第十四次賽馬，首天九場秩序，定於明日舉行，分別由第四班、第八、第九班及六九年新馬担任，全日俱無錦標賽，茲將有關各駒最近早課狀態及準備情形，分場摘要報導。

第一場：由第八班馬紅牌生出賽六化郎四十碼。小桁：上伏久佔初出，走勢仍生硬，最近復課見步頭已開濶，但去勢仍弱；愛驪先覇：本季之狀態長勇，謝繼東試一課亦見暢順，前段可快開，遲稍力催有反應再上，末段衝勁不弱；三與四：初出賽時盛傳質高，狀態已勇，六化郎可勉……[illegible]……強支持；紅天，季初拼勝後即一沈至今，上次雖由鄭棣池押陣仍無表現，近課已見稍進，但仍未足；鐵塔：祇有段力，放乾了便力弱；質新仍未熟；四金剛：質素平常，末段甚弱；威望上賽拼後有足傷，而致復課甚遲，勁力已弱，無季初之銳；活神仙：速度有限，進步不大；好準確：力操已稍起，全程跑來有勁。

第二場：六九年新馬出賽一哩。大利：復課雖遲，但走勢仍覺甚濶，四蹄落地無聲；伊凡：末段最惹人好感；上伏在準備不足之下出賽仍可跟同第二，此廐之作風不求急進，今次有備而戰，前速與勁力已增强，進步良多；人之像，馬身仍硬，但週一課見走勢轉順；萬能：過直路嫌身重，上次雖敗在快達之蹄下，今次之準備仍足，質素不錯，末段試騎有反應；星輝：已覺有進步，但質素不及前數駒；古器：前速可快開，末段見有內閃窒步，成熟不足；威康王：表面看有高班台型，但跑來則覺平常，在濕地中試跑比較有勁，週一快試見勁平；發數利：快開後弱，態佳力短，且對手太强；御鹿：復課太遲，進步不多，跑姿生硬；皇之寶：前段稍留，末段有勁，若前段放盡則後弱。

第三場：由六九年新馬出賽五化郎。三寶：上週快試六化郎前段霧地快開，末段出脚稍緩，週日前段拉慢，末段步濶力雄，狀態仍在水準以上；霸王女：林國樑快試六化郎，有一氣呵成感，前速頗快；賦中寶：窺勁凌厲，連拼兩次俱有進步，外避脾氣已改，勇態更進一步；五星上將：本已操好，但最近突轉緩操，戰意未明；惡恩：操練正常，但衝勁欠銳利；波草：快放一段，即告乏力，成熟未足；光輝：力度甚弱；[illegible]：步相當大，但力度甚弱；[illegible]：前段尚有一段快速，但週一與力橋同跳，力度不及力橋，尚未操起；第一星，狀態甚勇，但走勢仍生硬，步濶密，力度未足，質素不錯；獎品：身硬，未熟，最近缺課無出操；好好彩：有意避戰；郭子猷之古器同跳，前段尚可跟，末段力追不上。

第四場：由第四班馬出賽一哩二五。美輪：曾一度缺課，最近才見出跳，狀態仍勇，此駒由洪燮康一手操練，祇由彭利來押陣，此駒步頭甚大，雖欠末段衝勁，但段速相當好，前速甚準，惟恐磅重敗在臨門一脚；鐵金剛：週一始復課，但見狀態仍佳，不遜於上伏勝九化郎；力博：雖然末段衝力强，但舒課末見試長程，頗惹人好感，勝後小休，留力於今伏出擊；黑髮美人：狀態曾一度低沉，可能上季拼搏太多，有傷健康，今次易配衛林士，狀態初見有起色，但久沉難靠；金諾：季初拼後已見走樣，勁度已不復以往之水準；和味：狀態勉強保持；福至心靈：狀態見大勇，但衝刺力欠，幾經換配吳庠如，有減磅之利，但最後衝刺凌厲，跑同程有一分十二秒二上名之佳績。

第五場：由六九年新馬出賽五化郎。飛艇：新馬之中勇態出衆，步法清朗，有如此表現，試來全程揚，火氣十足，騎者力拉也藏不着勇態；快達：速度甚快，衝刺力强，拼後進步甚大；黑天鵝：郭子猷接手主操，末段溉極，來勢凶猛，有如天馬行空，狀態極勇；忠友：連課俱見好，有上賽之水準，但並未見加以琢磨；逍遙：步頭硬朗未開，但已略有進步，週一改慢試，可能無意打硬仗；賽寶馬第二：未見快功夫，狀態保持，未算大勇；勝鎗：上週祇見慢跳，最近且缺課；地利：有高班之台型，今次初上伏，實力未揭露，試跑來步法上乘，但力度未足；黑帶英雄：復課甚遲，祇見慢試，未見積極；萬紫千紅：上週祇見散漫，週二突出快跳，步姿甚靚，勇態畢現；飛渡：慢試仍見好，前速甚準，但觀力不足。

第六場：由第四班馬出賽六化郎四十碼。至驪：勝後準備轉緩，但觀力前速仍然飛快，綿力欠足，是正宗之五化郎馬；飛鳥：梁存恒盡地快試一哩，見脚頭甚銳，前窺速度强，觀力已稍增，六化郎最合脚法；[illegible]

第七場：由第九班馬出賽一哩。[illegible]

第八場：由第八班馬出賽六化郎四十碼。[illegible]

第九場：由第四班馬出賽六化郎四十碼。[illegible]

晨操快訊

再勝仍勇健 馬公爵不俗

（四月廿五日，星期五）

今早未見新配，加課馬則有星輝及美輪，分由衛林士與洪愛康加課一個骨。試閘馬有佳人，出閘仍窒，看來未改好出閘脾氣前，難再熱搏。

謝繼東試愛驪先覇 騎出準水應有可爲

△愛驪先覇由謝繼東試半哩，過電算機前會一度換腳，但勁度不弱，態況應無變化，論應有可爲，且看騎者的工夫。

△再勝由孫竹生試半哩，直路衝刺，矯健悅目，勇態有增無已，它觀力已加强，六化郎定可應付，仍以前時水準衡量之。

△陳鏡麟試馬公爵，輕馳半哩，神態甚好，步頭亦壯，顯在佳態，以近課評價，有前次敗于慶相逢時水準，今番對手强，雖未易晉勝，但求一冷腳，則大有可能，如見冷落，作配無妨。

△梁存恒試福至心靈，疾馳半里，前段稍慢，直路稍加衝刺，頗覺勁强，且見輕身，遲鈍不難，冷位可敲。

馬有此表現，已算不俗，它是死步頭馬，但有變勁，殿宜爭此程，論質不够，論態與路程則有可爭之道，冷敲無妨。

△郭子猷試好時光，輕馳半里，走勢頗穩，如大師傅確可留到，不能不佩服老手的工夫，小敲尚無妨。

黑天鵝作一里快跳 走勢出衆動向未明

△郭子猷試黑天鵝，一里快跳，全程一氣可成，走勢出衆，確有進步，但此課仍試一里，看來無意爭短程，留爭打此賽，不失爲可敲的奇兵。

△再包由陳鏡麟試半里，過直路一段，頗覺勁强，神采亦暢，照計應在勇點，但腳病馬總難靠，如成大冷，當可小動腦筋。

△皇家寶石由梁存恒試半里，仍見汗濕大，態况一般，但今次路程較合脚步，拼入一席尚不難，冷位可敲。

工商晚報 文王貼士

（第一場）正選：愛驪先覇（謝繼東） 副選：鴻運（吳庠如） 副選：事必利（潘海光）

（第二場）正選：伊凡（鄧飛雲） 副選：人之像（何華） 副選：萬能（李家強）

（第三場）正選：三寶（彭利來） 副選：賦中寶（施露華） 副選：霸王女（郭子猷）

（第四場）正選：黑髮美人（衛林士） 副選：福至心靈（梁存恒） 副選：力博（麥美倫）

（第五場）正選：飛艇（何華） 副選：逍遙（麥美倫） 副選：忠友（王劍影）

（第六場）正選：飛鳥（梁存恒） 副選：紋童（鄭棣池） 副選：再勝（孫竹生）

（第七場）正選：又一星（梅道登） 副選：雙辣（鄭棣池） 副選：士露威（何華）

（第八場）正選：再見（衛林士） 副選：幻想（告魯士） 副選：瑞士小姐（梅道登）

（第九場）正選：一氣呵成（吳庠如） 副選：歡樂年年（鄭棣池） 副選：草上飛（何華）

名苑圖片 包羅萬有

名苑圖片，今季更加增設最新照相設備，採用最新材料，故出品精益求精。除對賽馬圖片及個人照片均特別精緻外，其中七彩照片製作，顏色鮮明，心悅目。

先施公司各藥行均有代售 李家輝

漫步 十算子

……受到影響而假硬，不若天然髮有抵抗作用。故此紙能代替一部份天然髮，成爲目前港製假髮中的廉價產品。

……近，尚要不惜千萬人頭落地，奪回失去之大權，由此可知，天下間最厲害之引誘，莫過權力，因爲有權力則財富、子女玉帛，開聲就有人送到。……

工商晚報
中華民國五十八年四月二十五日　星期五
農曆己酉年三月初九日
第六日

講述在澳洲的所見所聞

第廿八章　古洞俠影

此中有着奇妙反應
稚齡兒童的怕水心理

·曼玲·

最近，我和我的丈夫都為一件事煩惱，就是我們那個四歲大的兒子馬田，不知因何緣故，近日他突然對淋浴產生了一種害怕的感覺。

說去，馬田是一個非常喜歡玩水的孩子，就算我們禁止他往廚房中去玩水，但是很多時候，他都會偷偷的溜進廚房中去玩水。每次當我們帶他往海灘游泳時，他更歡喜得跳了起來，但是在這幾日來，我們發覺馬田不止對游泳不感興趣，就是連每晚要的淋浴亦有厭惡的感覺。有兩晚他在外玩得滿身泥濘，當我把他帶進浴室為他淋浴時，他卻哭了起來，我還以為他一定是怕我要罰他才哭了起來，於是我乃對他說我不會責備他的，但是當我把溫水為他由頭淋下時，他卻高聲呼叫，而且滿臉都是驚慌的顏色，如是者一連兩晚，馬田都在淋浴時呼叫，所以我就將此事告訴了我的丈夫，我的丈夫初時對我的說法還表示懷疑，但當他替馬田沐浴時，馬田又驚惶的呼叫，所以他認為我實有帶馬田去看醫生的必要。

翌日，我帶着馬田來到威廉絲醫生的醫務所，當我將馬田的事告訴了她時，她首先問我馬田過去是否時常喜歡洗手和玩水，我對她說：馬田不單只過去是喜歡玩水，就是時至今日他亦像從前一樣的喜歡玩水洗手，但是每次我將溫水向他照頭淋下時，他就會驚惶的呼叫，而從前他卻一直喜歡淋浴的。」

威廉絲醫生又向我查問馬田的健康情形。我對她說：「馬田一向都是一個健康而又活潑的孩子，在他出生至今，雖然生過不少病，但都是屬於輕微的發燒，一兩天後就痊愈了。而馬田唯一的病態，似乎是他在晚上遺尿，這個習慣，由他出世那天起迄今，一直未有戒除，我雖然想過許多辦法，但是總未能將馬田遺尿的壞習慣戒除。」

威廉絲醫生並且向我查詢了幾項有關馬田遺尿的問題後就對我說：「我認為馬田害怕淋浴的心理完全是由於他受了遺尿問題的影響，所以我認為你要消除馬田害怕淋浴的心理，還是先設法使馬田不再在晚間遺尿。」

「一個患了遺尿症的孩子，通常而言，他對於床濕了是有一種害怕的感覺，這點你可以從遺了尿的嬰兒會哭泣處看到，同樣情形下，一個孩子他發覺遺了尿後，心理自不期然有一種犯罪的感覺，這種心理逐漸惡化下去就會使他們對水產生了一種害怕的心理，尤其是當你把溫水向他照頭淋下，他就會聯想到晚間遺尿時的情形。因而會有驚惶的顏色及呼叫的現象。」

「馬田過去一直有遺尿的現象，那麼為何在那時他能為他淋浴，他卻未有驚惶的顏色和呼叫的現象呢？」我又不厭其詳的向威廉絲醫生追問下去？」

「以前馬田的思想尚未成熟，所以他對遺尿首先未有一種犯罪似的感覺，現時他的思想已逐漸成熟，對於遺尿的同事已開始感到是不應該的，所以至目前他每當頭部被淋濕，就會想到遺尿的問題，而產生擔怕的心理。」威廉絲醫生說。

「我認為目前，你最好避免不要為馬田淋浴，而只是替他在浴缸中洗澡，每逢有大雨時儘量避免雨水向他照頭淋下，同時亦儘量避免帶他往海灘游泳，以免使他怕水的心理更形惡化。」威廉絲醫生說：「在另一方面，我建議你最好還是先帶馬田往公立醫院作一個全身檢查，查驗一下馬田的排洩系統有否不正常，如果証實他遺尿是與排洩系統有關時再想其它辦法治療，如果証實馬田的遺尿是純屬心理的問題，我認為你最好是先對馬田說明他現在已經是一個成熟的孩子，不應該在晚間遺尿，同時在每晚臨睡前，記緊提醒他先往廁所小解。對於在夜間把熟睡的孩子推醒如廁者，我是不贊同的，因為這樣不單止不能使孩子戒除遺尿的習慣，反而妨碍了孩子的睡眠。」在我臨走時威廉絲醫生又為馬田寫了一封信介紹他到公立醫院作全身檢驗。

檢驗的結果証明馬田遺尿只屬心理問題，我於是照着威廉絲醫生的建議去做，兩個月後，馬田的遺尿習慣戒除了，而他亦不再害怕淋浴了，我知他怕水的心理已消除了。

新鮮

嬰孩拒絕進食 牛奶怎辦

·余華·

初為人母的我，對於撫育嬰兒的起居飲食，都是毫無經驗，祇是從十幾本育嬰指南中學習怎樣照顧孩子，這祇是當她沒有甚麼變化或不舒服時，還可以應付得來，可是一有小小麻煩，那我就如老鼠拉龜似的，不知從那裏埋手。現在我碰到一個頗傷腦筋的問題，希望醫生賜教。我的女兒現差不多已有六個月大了，她一直的飲食都很正常，除了奶粉外，還有其他營養的嬰兒食物，她健康及體重亦一直非常正常，長得胖胖白白的，十分逗人喜愛，可是，問題來了，最近一個月來，她對奶粉竟不感到興趣，有時祇飲一兩個安士便拒絕了，這使我感到束手無策，而一位鄰居太太，她對嬰孩的料理是比較有經驗的，她教我在孩子的食物上混進一少量牛奶，這便可以補救了，但在這些食物罐上是寫明是不適宜嬰孩混牛奶吃的，但我深知道奶粉中所含的鈣質及蛋白質是較一般食物為豐富的，雖然她能夠從雞蛋，魚肉及其他食物中攝取蛋白質，但這些食物中所含的鈣質並不豐富，而鈣質對嬰孩的骨骼及牙齒生長是非常重要，所以我希望你能告訴我怎樣才能使我的女兒恢復對奶粉的食慾及究竟一名嬰孩每日需要多少份奶粉才足夠她消耗呢！

妳說得一點也不錯，奶粉中所含的鈣質是較其他食物多上一倍以上，所以就算是嬰孩開始進食其他食物，牛奶仍然是主要食物之一，所以，每日最少需要一品脫牛奶才足夠嬰孩消耗，當然她能夠吸收多少就最好不過了。

通常一名嬰孩之所以拒絕進食奶粉，原因可能是他吃了過量固體食物，以致無法再進食奶粉，因此最好把其他食物份量減少，以備嬰兒能夠多飲一些牛奶，此外，當妳每次選購嬰孩食物時，要小心留意瓶上有無寫着食物中含有牛奶的份量。

假如有的話，亦即是說這瓶食物已經含有鈣質了。此外，乳酪也是重要的，可以在孩子日常食物中加進一茶匙。

最後我希望妳弄清楚假如妳的女兒每日食物中，已含有鈣質及其他維他命，那麼，就算她少飲些牛奶，也沒有多大影響，另一點就是假如嬰孩缺乏鈣質的話，就得給她進食維他命D了，例如在鯊魚肝油及維他命水中都可以吸收到的。

圓滿？

·王凝·

據說：徐志摩拋棄了他的髮妻，跟陸小曼結婚，梁啓超知道了，大不以為然。徐志摩自辯說：「我要追求圓滿的愛情！」梁啓超聽了，更沉不住氣，罵道：「世界上怎會有圓滿的宇宙？幻想和慾望愈高，你的失望也愈大！」

這是真理。事實世上沒有十全十美的事情，愛情和婚姻更沒有兩樣。因此我們祇能從比較中，去獲得近乎的「圓滿」。

這個社會很多這樣的人，日夕去追求所謂「圓滿愛情」。心裡立下宏願：「要不找到十全十美對象，我就不結婚。」這是痴人說夢話。如果你還是「後生仔」，有這種思想還無所謂，要是你已經到了結婚的「紅綫」，這一道關你還衝不破，後果就不堪設想。這一點，特別是小姐們為然。

祇要你是過來人，就會體驗到這一事實。要想談戀愛，有心找對象，頭腦就得「科學化」一些，知道世上根本就沒有甚麼東西是「圓滿」的。

因此，要想戀愛成功，就得在心理上拋下幼稚、天真的念頭。不然，娶不到老婆；嫁不到老公事小，在意識中以為失去唯一的愛情，於是覺得生命已經完全沒有價值，會使你想到「了此殘生」！

生活顧問

中氣不足 如何練氣

金夫人：恕我不說客套說話，現在有數問題請教，希予解答。

㈠本人有三百度近視散光，不知道看報紙時，應該戴上眼鏡看好些？還是除眼鏡看好呢？

㈡本人住處很多蚊子，當那些蚊子咬過我的腳後，留下很多疤痕，一點點的，十分難看，不知道有甚麼辦法可除去？

㈢本人覺得自己中氣不足，跑步三四分鐘後便氣喘如牛，唱歌更甚，不知有甚麼辦法可以練氣呢？

㈣郵政局的助理郵差和揀信員有沒有分別呢？如果想做一名揀信員，向那處申請呢？

㈤最後想請你猜猜我的程度？

讀者葉志輝上四月三日

答葉志輝君：

㈠有三百度近視兼散光，在看戲或看書時，無疑要戴上眼鏡為佳。但看報紙的方法有多種，不知你是指隨便溜覽一下標題，或者詳細地一段一段地閱讀？如是隨便的溜覽，可以不必戴眼鏡，否則，還是以戴上眼鏡為宜，以免太過用神，損耗目力，而致近視加深呢！

㈡蚊子咬過的痕跡，本來在一段時間之後便會自動消失的，如果你想它加快消退，通常可以搽一些「雙氧水」，也許頗有效。不過，我奇怪你為什麼不想法子去消除蚊患呢？那不但令你覺得困擾，而且對身體健康也有不良影響的。

㈢一開始走動便覺得上氣不接下氣，和跑了三、四分鐘之後才開始氣喘如牛，那是有分別的：前者可以說是中氣不足，而後者則不算，只能說是疏於運動而已。一個人之所謂「夠氣」與否，是可鍛鍊得的，唱歌之是否夠氣也如是。你練氣，請晨起來做一輪柔軟體操之後，便開始跑步或者爬山，要天天不斷地去作這些運動，那在幾個月之後，你便會覺得缺氣的情形有所改善，變成中氣充沛的了。

㈣郵局的助理郵差，通常是做些將郵件打包和搬運的工作，似乎是用力的機會比較多。而揀信員則是一種文員性的工作，將寄出的郵件按地區分開付寄，而將寄入的郵件也按各區分發派送。揀信員應該已入郵務員級，在郵局的編制中職位是比助理郵差高好幾級的。報紙時時登載招請郵差或助理郵差的廣告，但招請揀信員似乎少見，大概是由初級文員做起，有機會才關升揀信員的。雖然郵政局不常刊登，但你也可試向郵政司去函申請。

㈤自來信看，你的中文約有中三、四程度。

金夫人謹覆

萬·花·筒

醜八怪小姐不醜 市商會小姐失意

·紫雲·

天生麗質難自棄和犧牲好勝的小姐們，當然希望選美會舉辦得越多越好，以使有朝一日登上「××小姐」的寶座，等於得社會人士公認「靚女」「美人」，從而可以一步登天，飛上枝頭作其鳳凰。但是，許多性情內向不喜歡拋頭露面的小姐，根本沒有勇氣報名候選，如果報名候選的話，其中說不定會有人一舉奪得后冠。所以，在每次選美時奪得「××小姐」榮銜的人，千萬不要自滿，以為自己真的是冠壓群芳，美色蓋世，因為所擊敗的，不過是報名候選的一小批人而已。

全球每一處豐衣足食的地方，每年都會舉辦形形色色的選美會，以選拔最漂亮的小姐，加上后冠，使登「××小姐」的寶座，這些選美會，有些完全為了在特別時候或場合湊熱鬧助興，沒有特殊生意；好些則含商業色彩，好些則以籌募善款為目的，當選「××小姐」的，得與主辦機構簽訂合約，替其所出的商品作宣傳。

在下不反對選美，對報名鬥靚的佳麗們絕無惡意，不過希望她們得任何一種榮銜的，不要在奪捷後立刻變了第二個人，而且必須善保美譽。

在歐西國家，許多靚女發現：得到「××小姐」的頭銜，並非經常是名利雙收的關鍵。就若干靚女說來，這種頭銜可能並不好聽，或者還會不妙。

例如：誰肯願意被人呼為「醜八怪小姐」的呢？英國伯明罕市流行曲歌唱隊「醜八怪樂隊」的擁躉，曾經舉辦一次選美會，以選舉「醜八怪樂隊小姐」，結果，得到這個銜號的名叫瓊霎福，芳齡廿一歲，人長得活潑，絕對不是個難看的醜八怪（請見附圖），後來，大家卻把她簡稱為「醜八怪小姐」，使她哭笑不得，氣過半死。

一名靚女在參選得英國「狄狼市商會小姐」的榮銜後，便受了這個銜頭，因為競選獲勝，使她得到一個銀杯，而且有被邀參加無數宴會和舞會的希望。但是，在她得到這個銜頭一年之後，竟沒有人邀請她參加一個宴會或舞會，使她感到憤怨，恨恨地說：「怎麼我竟變成了一文不值的醜八怪呢！」

所以，有心參加鬥靚比賽的小姐們請注意，在報名候選之前，宜把所擬爭取的榮銜先加研究一番，如果榮銜念來難聽，或者大有語病，則以不報名為佳。同時，在奪得任何榮銜後，千萬不要期望太高，一心以為鴻鵠將至，免得大失所望。

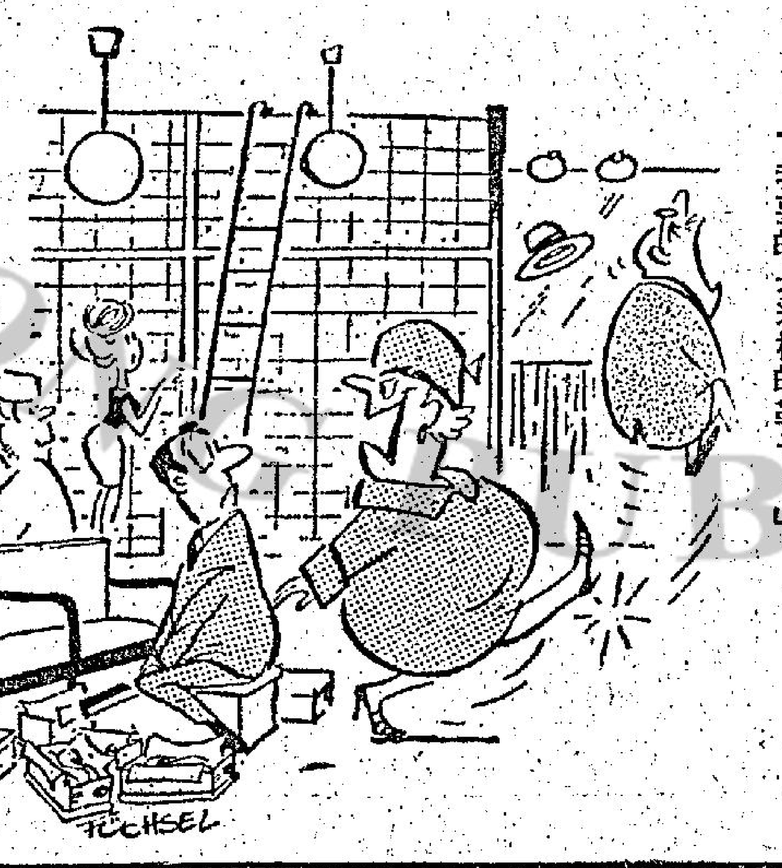

「我要的是這樣的鞋子。」

空姐艷史

·夏綠蒂·

三十、疲倦萬分

當我們到達機場的時候，我們的空姐上司露意絲，是已經站在機上了，她臉上的神情很特別，不過，她卻不肯提到昨夜的事情，因為在今後的一段日子裏，我們還有許多時間，要與她一起飛行，如果現在把這些事情說了出來，豈不是自討苦吃。

佐治也是在飛機上，這一來，對於他的身份，我們是更加感到奇怪了，比方說，他怎麼會知道我們今天的飛行班期，另外，露意絲住在我們的隔壁，對於這一點，他又怎麼知道？

我們打算問問他的，但是再一想，如果真的去問的話，同樣的也是一件並不聰明的事。

在這一次的飛行中，我們的工作，也還是並不怎樣順利，比方說，乘客的衣服，我們弄錯了，酒，擺錯了，當我們到達目的地下機時，佐治對於這件事情，卻是甚麼也沒有說，後來，佐治下機了，露意絲小姐站在飛機的門口，也祇是望着他，並沒有一點特殊的表情。

我們按後下機，說一句良心話，在這一次的飛行中，我們也是真的疲倦萬分，本來，我們是打算坐巴士回去的，但是，因為有一輛的士開了過來，結果，我們是祇有大破慳囊，坐上的士。

我們回到了寓所，如果不是因為那些制服是自己出錢來做，我們是真想就此和衣而眠的。

事實上，我們的寓所的佈置，也是非常的簡單，祇有兩張床，一張大椅子。

我們剛回到房裡去不久，電話鈴便響了。對方說：「喂，我是佐治。」

雷芝聽是佐治打電話來，立即對佐治說：「佐治，我們現在是倦極了，如果你要與我們通電話的話，最好是在明天，我們要好好的睡一覺。」

「對不起，雷芝，」佐治說，「不過，有一點我必須提醒你們，那就是不管你多麼累，到頭來你們還是要吃飯的，是不是？你們歡喜去那裡？我請客。」

雷芝說：「佐治，不理你怎樣說，總之，對我們來說，現在是沒有興趣吃東西的。」

「你們如果現在不吃，到了半夜是一定會非常疲倦的。」佐治說：「至少你們是應該吃些點心，你說吧，你們到我的房裡來？還是我到你們的房裡去？還是我們大家一起到點心店裏去？」

雖然如此，雷芝仍然是感到疲倦萬分，她說：「佐治，我們是太倦了，我們需要休息。」

小動物之主保聖徒

為人極為慈祥·同情貧苦大衆

·文留·

聖法蘭士亞西西

在多人奉信天主教的地方，在每年十月四日那天，有許多教徒，特別是小孩子，常會帶他們所寄養的小動物，也即是他們的寵物，到教堂由本堂神父向那些小動物作聖號，得天主的庇護。因為這一天是聖法蘭士亞西西的瞻禮日，他是小動物的主保聖徒。他的原本姓名是朱雲妮·伯納多尼，他於一一八二年在義大利的亞西西城出生。父親是一個富有的布匹商人。朱雲妮在年輕時不好讀書，喜歡與時髦作伴，受到種種好的享受。後來遇當地發生戰爭，他曾被俘，在囚禁的期內，他才大徹大悟，但不久便被釋放出來。

朱雲妮是一個快樂和活潑的青年，他的品性純良，他不獨愛所有的人，他也愛所有的動物，特別是小動物，加以愛護，在他的衣袋中，總備有一些食物，隨時用以飼它們。朱雲妮也是一個虔誠的教徒，他決意到羅馬朝聖。同行的人在這時叫他的另一個名字為法蘭士，以後他就名叫法蘭士，當他後來被教會列為聖徒時，因為有多個聖徒都叫聖法蘭士，他就被稱做亞西西的聖法蘭士。

法蘭士在朝聖途中，看見有很多可憐的乞丐，他就跟其中一個對換所穿的衣服，領略到窮人的衣不夠暖之苦，他就有很大感觸。

當他回到亞西西之後，法蘭士常常到教堂去祈禱，或獨自到郊外去漫步，他盡力幫助貧苦的人。他的父親不喜歡他多費時間做那些事，便要他的兒子專心幫助他打理店務，有一天，他就帶法蘭士往見當地的主教，想大大的教訓他一頓，假如他不服從，就決意將他逐出家門，不再認他做兒子。法蘭士早知有此一着，當他見到主教時，他即將所穿的華麗衣服脫去，發願從這個時期開始，他祇為在天之父服務。

自後法蘭士祇穿用粗布縫製的褐色外衣，他總是赤腳行路，他去修葺破爛的教堂，照料病人和窮人，他常在曠野，向人傳播福音，特別是雀鳥也飛下來聽他講道，有一次有幾隻燕子不停的叫，法蘭士很溫柔對它們說：「燕子，你們還沒有講夠嗎？可給我一個機會來講好嗎？」那些燕子就收聲了。有些牧羊人帶着他們的狗去聽法蘭士講道，當狗看見在場的小野東時也不理會，野兔看見狗也不走避，各人都嘖嘖稱奇。

（雀鳥飛來跟法蘭士做朋友）

法蘭士在三十歲時已有許多人願意隨同他幫助貧苦人和其他傳教的工作，法蘭士的身體衰弱，營養不足，但他曾旅行到法國和西班牙傳教，他曾想到北非勸亞人，勸他們奉教，但他未能成行，他曾率十一個同伴前往聖地和埃及，有許多曾參加第五次東征的十字軍的人也解甲跟從他。後來他們的數目愈聚愈多，就成為一個教會中的派系，以本身刻苦和救濟貧苦人為要旨。

法蘭士在一二二六年十月四日逝世，他是在生時最受人敬愛的傳教士之一。在兩年後，天主教廷列他為聖徒。一九二六年乃聖法蘭士逝世七百週年，義大利特出有紀念郵票，圖案是寫他的生平事跡。

人海傳奇

奇異的職業殺手（七）

——這一天，他到外面去，突然遇到一個職業殺手，壓死車下……

阿提齊點了點頭，「我所以要給這一幅畫，主要的原因，是要紀念我在這一天裏面的遭遇，是的，對我來說，這的確是我一生之中，最大的日子。」

「好吧，如果你要這麼想，我當然不會反對，不過，必須提醒你，那便是到頭來你也許會失望的。」

我們談了一陣，這便出去吃牛扒。

在這個時候，我感覺到我應該先把肚子填滿，然後，再打算進行應做的事，當我們進了餐廳，我看到餐廳裏面，正有不少的人在那裏吃東西。

當我們吃過了牛扒，繼續吃點心的時候，一件令我驚訝的事情發生了，這時有一位灰頭髮的人走了過來，在阿提齊的旁邊坐了下來，他的面孔是剛巧對正了我，我立即用腳去碰碰阿提齊。

這個人卻說：「你們不要動，我正有話要與你們說，我的名字叫柏克，是偵探部的探長。」

「啊！柏克探長，」我說，「請問你到這裏來是不是有甚麼事情呢？」

「別那麼緊張好不好，」柏克說，「此外，別去碰你的槍，讓我告訴你，我的部下，現在是正在外面，我現在有幾句話要與你說，不過我希望大家能夠和平談判。」

為了表示我並不去碰那把手槍，我把手放在桌子上。

「我聽到別人說，今天晚上，將會有不幸的事情發生，」柏克說，「請你告訴我，到底是甚麼人會捲進漩渦？」

「我不明白你的意思，」我說。

「現在，我必須坦白的對你說，」柏克說，「我個人是不喜歡打打殺殺的，甚至於我們這打架的事情，也都希望能夠越少越好，不然的話，我不必與你談話，大可以用武力把你趕走的。」

「看你樣子，你好像是知道得非常清楚，那麼，你又是不是可以告訴我呢？」

「我們當然知道，」柏克探長說，「比方說，當我們發現你的屍體時，我們是一點也不會奇怪，不過，我們不知道是到底是甚麼人幹的這椿事情，為了這個緣故，我們是一定會想辦法去找尋這個兇手，如果有人肯挺身而出，出來作証的話，我們一定會想辦法來捉這個兇手的，如果有任何一個涉嫌殺人，那麼，他是一定會受到我們的盤問，到了那個時候，他就是想逃，也必然沒有辦法逃得脫的。」

我聽了之後，點點頭說：「謝謝你。」

後來，他站了起來說：「如果你有甚麼發現，請你告訴我，我會想辦法應付的。」

說完之後，柏克探長走了出去。

就我個人來說，我知道柏克探長，是一個非常忠實可靠的人，可是，我不願他有任何証據。

·上官寶倫·

台灣民生物產有限公司
專售台灣產品
（新型）霸王牌 充電式（無須電芯）
袖珍電手筒
每枝 九元五角
紅白兩色 發光明亮 交接充電 手續簡便
地址
總店：九龍尖沙咀彌敦道一百號（東英大廈）
北角分店：英皇道一三五至一四三號
旺角分店：荔枝角道二十二號（東興大廈）
分銷處：灣仔分域街（東城戲院商場）東城禮品

中聯搬屋公司
港717922 710725
九672608·667301

「是必乾」電力乾衣機
保証兩小時內能將各種衣物及嬰孩尿布晒乾
天氣潮濕家庭主婦恩物
特價$195
保用壹年 歡迎駕臨參觀
專營家庭電器無綫電攝影器材並修理一切家庭電器用品
總代理 陽光無綫電行

中華民國 越南泰國
特快簽証星馬印尼日本
電221857·223738 永安

一諤居士
時間：時至六時中環 琛大廈201 B室 晚上七時至十一時 旺角西洋菜街66號二樓 星期日休息

海水魚 仙人球

孵鴨蛋
台灣改良品種大型快肥肉鴨 已孵化廿餘天 保証運港出鴨
請洽台北市南京東路四段170號中海懇公司 郵奉資料報價

占豪電子公司
承製音響設計 電子零件零售出品
全矽晶體管身歷聲擴音機 專人到府修理
電視擴音錄音收音唱片機 安裝電視天綫
上午十時至下午八時 地址洛克道482號1樓C 電778938

商業
分類廣告

哥林比亞無綫電學校 實物函授面授 招生
科目：㈠無綫電及電視工程全科（日夜新班）
㈡有聲無綫電工程實物函授科（業餘學習學費15元）

歐氏學院 鋼琴 小提琴
20元月費

立案 HONG KONG RADIO INSTITUTE 招生
香港電專
電視技術科 晶體管專修科 無綫電工程科 無綫電技術科 初級無綫電科
即招早午晚新班及插班男女生。五月三日開課
軒尼詩道439至445號三樓 電話762071·773021

聖公會 聖匠 職訓業餘 夜校招生
班別：航海遊船班，遊船大偈班，服裝班，英文班，日文班。
上課時間：除日文班由晚上八時半至九時半外其他各班均由七時至九時。即日開始報名
九龍紅磡大環道10號 電話：K642780

招生

英婦
立案·香港商科語言書院·安德烈博士主理
九龍旺角彌敦道607號新興大廈三樓 電858440（大人公司對面）

香港商科語言書院招生
安德烈博士主理
英婦會話·德文·法文·日文·國語·西班牙文
簿記 會計 速記
打字全科 英語拼音 珠算全科 TOEFL班
全部新機、四十元學到畢業 一月速成
香港稅例 成本會計 商業信札
出入口文員班 廣告美術班
立案·九龍旺角彌敦道607號新興大廈三樓（大人公司對面）電話858440

聘請教師

柯式印刷 聘請

善補靈藥

醫藥

美國高薪聘請

練習後生

美國加拿大英國

美加僱用公司

高薪聘請各種技工員

小說

聖徒都叫聖法蘭士，他就被稱做亞西西的聖法蘭士。

法蘭士在厭惡途中，看見有很多可憐的乞丐……

。有些牧羊人帶着他們的狗去集法蘭士講道，當狗看見在場的小野兎時也不理會，野兎看見狗也不走避，各人都嘖嘖稱奇。

男一個女人

劉以鬯

講述在澳洲的所見所聞

那是一個有雨的日子，志初偕同雪玉回抵香港。品珠當然不會到機場去迎接他們。

志初走來找品珠時，夜色已四合。品珠見到志初，感情非常困擾，不知道應該高興抑或悲哀。正因爲這樣，她竟紅着眼圈怔怔的望着志初，話也講不出來。她想以笑臉相迎；卻呈露了一個比哭還難看的表情。志初將她摟在懷中，吻她，企圖藉此給她一點安慰。

在志初的懷中，品珠彷彿通了電流一般，渾身發抖。天氣並不冷，這種抖顫當然是屬於感情上的。她一直熱愛志初；但是，從來沒有像此刻那樣需要志初。

「品珠，」志初親暱地喚叫她，聽起來，好像是一聲嘆息。

品珠忽然產生了一種難於阻遏的悲哀情緒，淚水撲簌簌的掉落，聳肩啜泣了。

「爲甚麼？」志初問，「爲甚麼流淚？」

品珠沒有開口。事實上，志初提出的問題，連品珠也無法解答。她祇是用上排牙齒咬下唇，竭力遏止內心的激動。

當她止住淚水的流出後，志初笑了。品珠不說甚麼，志初邊笑邊說：

「你的感情很脆弱。」

說着，走到酒櫃邊，斟了兩杯酒，遞一杯給品珠。品珠搖搖頭，表示不想喝。志初說：

「喝酒是不好的；不過，喝少量酒可以幫助你驅除內心的悒鬱。」

品珠接受志初的勸告，喝了一口酒。誠如志初所說，喝下這口酒之後，品珠不再像剛才那樣憂鬱了。

志初點上一枝煙，開始講述雪玉接受手術以及他在澳洲的所見所聞。

「我還買了一件袋鼠褸送給你，」他說。

品珠對于袋鼠褸當然會感到興趣的，不過，目前她所關心的卻是另外一件事。她舉起酒杯，又喝了一口酒之後，忽然提出這樣一個問題：

「你是不是依舊愛她？」

志初正在吸煙，聽了這句話。心一慌，煙氣吸入氣管，猛烈咳起來。咳了一陣，吐出一口濃痰。

「品珠，你怎會想到這個問題？」

品珠加重語氣追問：「你是不是依舊愛她？」

志初沉吟一會，搖搖頭，直截了當答了一個字：「不！」

（八一）

阿福自白記

阿福

二四一：男人等女人是義務

「是心情好，各方面都會變好。一個人在職業上新做時特別有憎世恨人之心，其實大可不必。你越是憤世恨人，世界會對你越遠。樂觀一些，和善一些，把世界看得美麗點，你的人生會美麗。」

「阿福，這一套哲理你是那裡學來的。」

「我唔知乜嘢哲理，祇是根據經驗而得。臨得了別人瞞不過你契媽，我在『孫翁』酒吧門口看門倒霉時，就是那種憤世恨人的態度。應該被炒魷魚呀，假如我做老板，何嘗會喜歡像我這樣的夥計，」我說：「誠所謂覺今是而昨非，我想到過去一己的幼稚可笑，有很多事情應該怪自己，不該怪別人……」

「現在你打工懂得討人歡喜。」

「你討人歡喜，人家才會歡喜你，重用你。」

「王阿狗對你相當重視？」

「佢大的攬手想『攬』狄玉奇，要我『撥邊』，如果能夠大功告成，我相信加薪和提高下欄的拆賬，不成問題。」

「怎麼？王阿狗對狄玉奇有興趣。」

「你當王阿狗是正經人？假正經呀，這個酒帘中佢大的攬手是色厲內荏……。」

多多和我有半個月沒見，因我入「梅龍鎮」酒帘之後，不似在「凱歌」時每天上工必碰到。我自從在女傭西如處「洗毒」之後，多多約到我我就唔好意思話「不」，我阿福在女人面前做應聲蟲說「是」說慣了，「不」字就很少出口。另有一種想法是多多畢竟給過我甜美的肉體享受，不能因爲有了比比B就得新忘舊，太過絕情，寧可女人對我絕情，我不可對女人太過絕，做人麼，不能專想別人壞的地方，好的地方也該想想，扯一扯，要不是多多將我介紹進「凱歌」做侍歐，又怎會有今日在「梅龍鎮」酒帘做主任的機會。做了主任就唔識人？架子大？風聲傳開唔好，飲水思源，對我多少有點功勞。

做了主任，就請多多，因此我在打烊前向「梅龍鎮」酒帘支借一百蚊，凡銀錢進出之事，必須佢大的攬手王阿狗簽字，王阿狗聽到我阿福要借錢，簽字簽得特別快，像鬼畫符，簽的字好似蚯蚓一般，這樣簽字我阿福都會簽，冒充起來好易。借到錢，我準時去夜店赴約。

坐定，叫了一樽啤酒，擺擺樣子。多多是遲到慣了的，我預算她幾「快」要遲到半個鐘點，好得我阿福是等人心煩，女人倒不心煩，有那個耐性。誰叫我做男人來着？做男人等女人是義務。出乎意外的是多多今晚沒遲到，和我幾乎是前後腳，我起身迎接多多入座。

鑄劍潭

長篇武俠連載小說　諸葛青雲著

第廿八章　古洞俠影

那瘦高漢子伸手拉住即將衝出的矮個子，沉聲接道：「能夠識得『太湖四義』的來歷，當非無名之輩，朋友何不敢報出萬兒？」

帥振宇忍不住低聲笑道：「明明是『太湖四惡』，卻硬要自稱爲『太湖四義』，敢情當強盜的也還是要面子……」

只聽那黃衫人笑道：「歐陽義，別向自己臉上貼金了，老夫之所以認識你們四個，並非由于你們四個有甚麼了不起，而是因你們滿手血腥，罪惡滔天……」

那矮個子一聲怒喝，打斷對方的話，同時，一個箭竄，疾撲而上。

矮個子怒極之下，係全力進擊，身形未到，左抓右掌所發出的勁風已蹋黃衫人胸前，端的是勢急勁猛，大有令人措手不及之勢。

但那黃衫人的神態，卻是安詳至極。

一直等矮個子的雙掌即將臨身的剎那之間，才右掌電掣地一閃而出，並淡淡一笑道：「回去，亮兵刃，四個一起來。」

那矮個子如逢鬼魅似地一聲驚呼，凌空一個倒翻，飛縱丈八之外。

歐陽義（瘦高漢子）臉色一變道：「老四，沒事麼？」

那黃衫人搶着笑道：「在下既已說好要你們四個一起上，當然不會在如今先傷害他。」

歐陽義冷笑道：「這是你自己說的，兄弟們，咱們就成全他吧！」

話聲中，已首先亮出他的萬字奪。

接着，其餘三人的九節鋼鞭、鬼頭刀、青鋼長劍也已亮出，並緩步向前逼近。

黃衫人口氣雖大，但面對四個成名已久的黑道兒人，卻也不敢過份大意，探懷取出一枝尺許長的黑色圓筒。

四黑衣大漢不敢怠慢，一齊亮出兵器。

這時天色業已大亮，遠在十丈外松林中的帥振宇等人，也能看清黃衫人的那個黑色圓筒徑約寸半，由外表看來，有若一根鐵條，並無茶眼之處。

但那黃衫人微一揮動，只聽「錚錚」連響，那尺許長的圓筒已變成一枝色分五彩，長達三尺七八的判官筆來。

歐陽義入目之下，不由一楞道：「『彩筆』？你……你是『一筆陰陽』萊保元？」

黃衫人淡淡一笑道：「不錯，這委實是『一筆陰陽』萊保元的『奪魂彩筆』……」

歐陽義截口冷笑道：「我還以爲你是甚麼了不起的人物，卻原來不過是如此而已！」

黃衫人笑道：「怎麼？歐陽當家的竟把在下當成了『一筆陰陽』萊保元？」

歐陽義冷笑道：「你以爲戴上一張人皮面具，就沒人認識了？」

「錯了，歐陽當家的。」黃衫人淡笑接道：「『一筆陰陽』萊保元早已死在我的手中，我不過看他這獨門兵刃好玩，才留在身邊而已。」

那矮個子怒聲接道：「老大，管他是甚麼東西變的，咱們聯手將他宰了就是！」

（一六七）

烏燈黑人

十祭　百鍊鋼

巫霜投身第八藝術數載，浮沉星海，僅扭當三流角色。巫霜貌姻好，體態尤美，且卒業中學，好鑽研電影理論，藝術修養不俗。乃因不善隨波逐流，遂未能嶄露頭角。

邇者，巫霜有厭倦水銀燈下生活之意，欲擇人而事。密友則曰：圈中儘是牛鬼蛇神之輩，不如休矣。唯欲假外求，汝又未成名，恐難於上層社會得「好人家」。蓋巫霜亦自知數載以還，過盡燈紅酒綠生活，實難反璞歸眞。苟嫁，亦祈望夫婿供養，生活無虞者。

事聞，諸一片蛇乃追逐於下。巫霜祛知此人劣跡昭彰，敬而遠之，以未獲青睞，片老蛇羞成怒，乃思有以報復。無何，圈中人遍傳巫霜交友甚濫，幾至人盡可夫。而又謂巫霜有「雅號」，曰「劉猪攬」，意即謂男子俯伏其上，必難逃一死。巫霜爲謠言所困，走投無路，生計幾瀕於絕。一夕買醉於市，以圖借酒消愁，因不勝酒力，嘔吐狼藉，幾倒於地，而及時爲一少年扶持。問知地址，送歸，並爲善後始去。翌日造訪，且自言爲孔姓。

自後過從頗密。孔亟問買醉之故。巫霜以告。隨問畏彼否？孔一笑置之。而追求更見積極。最後，且請婚焉。巫霜力謂己乃「不祥人」，何以自尋死路？孔矢言但蒙見愛，萬死不辭。巫霜謂准了却心事。一日，市花十束，使孔驅車送至墳場，分晉花於十墳前，指俱爲亡夫或姘頭。並禱告將與孔婚，乃作告別之祭。巫霜邀孔神色不變。祭畢問是否畏死？孔不答，偕巫霜逕赴婚姻註册署。至是知孔實眞心相愛，遂委身以事。

黑市夫人

一二七：我可不願整天關在金絲籠裡　夏海

我擺出一副「欲說還休」的樣子，和鍾天星飲了一杯，他顯得十分高興！

記得一週前在大嶼山，我曾經以別母有急用爲理由，「敲」了鍾天星三千元。這番我再拿到什麼「理由」去敲他呢？能敲到多少呢？如果想出大條道理而只敲得一萬幾千，實在毫無用處。不過，我看鍾天星這份人，表面是一介正當商人，但看來他似乎很有些「江湖氣」，因此我就憑觀察到的這一點，去打他的主意──

「鍾，如果我答應你同居的事，那麼，我就不便再到你的公司去當私人秘書了，因爲旁人是很容易看得出來的，那對你對我都有不好的影響！對嗎？」

「唔，這也是的。」鍾天星呷一口酒，點着頭應道。

「那你對我有什麼好的安排呢？」

「妳舒舒服服的在家，過着少奶奶般的生活不是很好嗎？」

「哦，你可說得蠻好的，但我可不願整天關在金絲籠裡呢！而且，你也有生意要做的，又可不能整天陪伴我！」

「莉莉，坦白點說，妳可打算怎樣呢？」他乾脆的問。

「我想找些生意做做！」我胸有成竹地說。

「妳也會做生意？」他出奇地反問。

「爲什麼不能？而且我打算做的是必定賺錢的生意！」

「嘿！那是什麼生意呢？」鍾天星似乎很有興趣的追問。

「先喝一杯，我再慢慢告訴你！」說時我舉起酒杯，鍾天星連忙端起酒杯和我對飲一口。我看他酒杯剛放下，就一副充滿期待的神色。

我故意慢條斯理地說：「老實告訴你，在一年多以前，我手上有十多二十萬現金，本來是打算做一些生意的，但一直不知做什麼好？後來，在一次偶然的機會裡，我和溫妮──大概你還記得她吧，她是我們的介紹人──到一些私家俱樂部去消遣，起初我只玩幾手二十一點，但是輸了一些錢，由於輸了，我就想贏回它，不料在這種心理之下，一年多以來，我就差不多輸光了十多二十萬！」……

「因此，我痛定思痛，也就靈機一動，如果開個私家俱樂部，那麼只有賺錢！」

「嗯，妳的意思就是想搞一間私家俱樂部嗎？」鍾天星這時接口問道。

「不錯，可惜我現時手上缺乏了一筆本錢──」我看着他說。

「那麼偏門生意──妳也能做？」

「我爲什麼不能做？反正做要有錢賺就好了，管它偏門正門？」

「我想得到也當然是有辦法的！」

「妳當眞有辦法？」──

虎擲龍拿

近代歷史演義　【鐵橋道民】

第三回：借箸劉神州 取携任意　苦心驅舊帥 禍福難言

陳光遠並不公開反對李純任蘇皖巡閱使，卻藉口江西在地理形勢上與湖北、湖南向成一體，願將江西歸兩湖巡閱使王占元節制，使他有苦說不出的話，雖未反對，態度十分冷淡。這些事已經使李純相當難堪，更重要的一步棋，是江蘇士紳暗地裏進行廢督，李純既然升任三省巡閱使，應當駐節中心地區便於號令，當時聯名電請中央，着令李巡閱使移駐江西的九江或者安徽的當塗，這是明明趕李純出江蘇，對李純更是一個無法抵受的打擊。

江蘇省長齊耀琳與李純不合，呈請辭職，北京政府要李純保薦繼任人選，李純保了王克敏同王瑚，請政府圈定一個，李純本意是在王克敏，王瑚祇是陪襯，消息傳出，江蘇人又大譁，因爲王克敏在北京任中法銀行總經理時，以大嫖大賭聞名於時，手段之潑辣，並世無兩，李純不察入其彀中，引爲好友，這次省長出缺，竟保王克敏擔任，蘇省士紳當時函電紛馳，阻止王克敏任省長，北京政府也知道王克敏的爲人，當時就圈定王瑚。命令發表後，李純既失面子，又覺得對不住王克敏，經常喃喃自語「我負叔魯」。精神漸失常態。

接着又發生財政廳易長的風波。原任財政廳長俞紀琦因不爭衆望，不斷受到攻擊，省長易人後，俞紀琦也提出辭職，李純就電京保張文龢繼任。

張文龢據說是李純的乾兒子，李純任江西督軍時，張文龢任一個小官，一次來見，看見李純流淚不止，李純大爲奇怪，追問其故。張文龢說道：「督帥像貌酷似先父，看見督帥即想起先父，不禁傷心。」李純最重孝悌，當時認爲張文龢眞有孝思，加以安慰。

張文龢乘機跪倒叩頭，請認爲父子，李純也就答應了，從此大加信任，歷任煙酒公賣局局長，兩淮鹽運使，皆是優差，到了此時，竟然要保張文龢任財政廳長，江蘇人聽到了，認爲是絕大侮辱，也顧不得李純的面子，當時以江蘇公民代表名義致電大總統國務院稱：「直皖戰起，李督藉詞籌餉，百計斂財，其始違法越權，委議會查辦，劣迹昭著之俞紀琦爲財政廳長，人民反對，一致駁，近又報載力保文龢，在文龢爲李督乾兒，其爲人卑鄙齷齪，姑不具論，而秉性貪婪，擅長諂媚，若竟成爲事實，以三千萬人民生活源泉，豈可復問？報紙又迭載，『李督派員向上海滙豐銀行等，借外債一百五十萬，以某項省產作抵』等語，借債須經會議通過，爲法律所規定，省產抵借外債，情事何等重大？如果屬實，爲喪權玩法之尤，此而可忍，孰不可忍？用特明白宣告，中央果循李督之請，任文龢爲江蘇財政廳長，文龢一日在任，吾蘇人一日不納稅；至借債一節，如果以江蘇省產作抵，既未經過法定手續，我蘇人當然不能承認，江蘇人民因於水火久矣，痛極惟有呼天，相信可以爲國家，又李督方迭次託病請假，又蒙中央明令准其休息，以蘇民命，而惠地方，江蘇幸甚。」（八○）

太平山恩仇錄

高筆

一二七：家中有本難唸的經

婦人聽見梁成就說，是飛虎鏢局的人物，問道：「眞的？」

「難道我還跟你開玩笑。」

婦人突然跪在地頭下拜，梁成就連忙一躍讓道：「大嫂，何必這樣，把我折死了，你有什麼困難，也要詳細說出來，讓我看看是否有能力替你解決，假如我個人無力解決，是否我們局主文滄霜大哥能夠解決，如果太困難，我們都沒有辦法，那便祇有抱歉了。」

「那麼，讓我告訴你。」

「別忙，你一身濕轆轆的，再不換衣服，着了涼會生病的，可是，這邊船上，別無衣服可換，我祇有一套舊衣，嫂子權且換過再說。」

原來這個婦人何二嫂，遭遇慘得很，丈夫是拆船工人，一天，身體着感不息，但仍帶病開工，就在這天下午，將近放工的時候，失足跌落海中，同伴紛紛搶救，卻無法把他救起，直至第二天，由蛙人出動，才在船底把他的屍體拉出來。

何二嫂傷心欲絕，覺得已無人生樂趣，但自己一死，便使一對兒女無父無母，所以忍痛偷生替人家做女傭，賺錢養大一對兒女，還供他們讀書，長女月英，次子名叫恨海，用以紀念大海奪去他們全家人的幸福。

月英十五歲那年便沒有再讀書，因爲恨海還年幼升入中學了，何二嫂覺得吃力，無法支持兩個兒女一齊讀中學，便徵求長女的同意，祇供弟弟讀書，月英也懂事，自願犧牲學業，入工廠做女工，讓弟弟讀書。

月英在工廠車衣，每月也賺得三四百元，何二嫂這時才透一口氣，家計略爲寬裕，但是不幸的事，和這個家庭結不解緣，恨海在學校打球，跌斷了一隻手臂，花了幾百元醫藥費，二嫂因爲要照料兒子，這個月也辭工不幹，一副家庭重擔便放在月英身上，她沒有怨言，但這家工廠的成品，主要是去銷英國，由於英國要香港的棉織品自動限額輸出，月英的工廠受此打擊，一個月祇能開工十天八天，收入大減，但她是個孝女，不敢告訴母親，祇有向工友們東挪西借，湊足三百元的數目送回家。

一天，月英放工的時候，遇見一個工友梁淑清，打扮得十分漂亮，她們道左相逢，打過招呼後，月英道：「你這樣打扮，我幾乎不認得了，你不祇畫眉，還塗了眼綫。」

淑清道：「沒有辦法，轉行呀！難得見到你，去飲茶吧，我請客。」

連環殺手

一川

這樣做來，對方可就是一直在暗算着自己的了！想到這裏，不由心中一慄，雙腳也不期然向前移去。

那男子拉拉身旁一張椅子，向她示意。陸霞珍一百個不願意的坐了下來，心緒煩亂到了極點，她希望對方趕快把話說完，就讓自己離開這裡，可是對方卻像有意爲難似的，閉嘴不響，一直用那三角眼瞪着她。

「司徒太太，我叫許榮。」

許久，這男子才開口說話。

「我不管你叫甚麼，有話就快說吧。」她冷冷地說。

「你何必動氣。」許榮雙眉一揚，一片滿不在乎的神色。「司徒太太，我不過是希望幫你的忙。」

陸霞珍忍着氣，雙眼望着桌面的一角出神，許榮這個人卻非常刁鑽，他轉換口吻地說道：「司徒太太，其實，我們也不是第一次見面了，譬如今天下午──那餐室的情調眞不錯，不過當時你有一位大老闆在一起，我不便和你談話……」

「你說這些話是甚麼意思？」陸霞珍氣憤得咬牙頓足。

「當然有意思，那是說，我知道你的事情太多了。」

「許先生，」陸霞珍突然正色說：「如果你不答覆我要知道的問題，我要失陪了！」

當她作勢要站起來時，許榮卻笑嘻嘻地向她擺手：「不要着急，好吧，我就乾脆告訴你，我知道有關司徒先生的消息。」

「他在那裡？」她的神經緊張起來。

「司徒太太，」許榮卻用從容不迫的語氣說：「你以爲我約你出來，就是爲了要告訴你司徒先生在那裡嗎？」

「那麼，你的意思是……」

「我的意思是，司徒先生在那裏這個消息，用來交換你三萬元，你以爲值得嗎？」

「三萬元？」陸霞珍情緒猛震，「你這是──勒索！」

「不要用這種字眼。」許榮的態度仍是那末安詳，就像在討論着很輕鬆的事情。「我只要你回答，你損失三萬元，卻換到司徒先生無恙歸來，你肯不肯？」

「你是說，你知道他在那裡？是你把他綁架起來的嗎？」

（一〇一）

漢武帝

歷史小說　今聖歎

二一四　蜂針毒無藥

「甚麼病？快說，好傳大夫來醫治。」海棠春沒想到她是受了重創病倒的，這小婢名叫小蓮，紅了臉支吾其詞道：「只是腳軟，心慌的。」海棠春已看出她支支吾吾的樣子必有秘密，便出來向其他姊妹打聽。她們都是從上來的同鄉，海棠春因個人最得寵，所以對姊妹特別照顧。一下就打聽出來。韓公子將小蓮浮床了的。海棠春轉到小蓮床前，一下脫去了她的下褲──宮人口用羅，包兒在下身的，外罩拖地長裙。見她下身紅腫，還有血水流出。小蓮已哭着捉着海棠春的手道：「姊姊，是他們我的，我怕皇上知道，我會有死罪。」

小蓮怕天子知道，海棠春大她幾歲，看事情比小孩子清楚，她安慰小蓮道：「不會知道的，上頭一時還顧不到你，你不要露面，只好好養息。這不是病，是受了傷，因爲你太小，只滿過十三歲哩。我自有主意，此後你不可對任何人說是韓公子給你的痛苦。」小蓮含淚應允，她其實也覺得韓嫣的玉人兒似的俊美，沒料到那事情如此痛苦，而韓嫣當時是有意用揉擦力的姿態對付小蓮的。海棠春命人給湯水和藥物將息小蓮，她深深地懊恨韓嫣，認爲他是一個小白臉型的淫蟲。爲此她希望多和武帝能在一處，見是宜春苑本來近身的侍婢和宮女太多了，不少的人，在等候機會，希望能蒙天子的一次雨露。韓嫣因爲海棠春太壯盛，近來只尋年幼的宮女尋芳，這樣他也不必再顧慮滿足對方，只須滿足他自己。本來宮女多到論千，天子既然來不及，有這樣一個出入自由的韓嫣作用的，但她們內部排擠得厲害，能到上頭的祇有數十人，所以尋常的宮女，就是有絕色的，看也看不到。

海棠春對韓嫣這個玉郎，已認清楚他是一個有色而無情的傢伙，自從床上給他一擊後，她記恨在心了。後來又將她薦給皇帝試了一次，她認識到韓嫣將她們當作純粹的玩物，決無提拔之心。反而皇帝有心想封她，她拒絕以後，武帝很器重她。這日武帝忽然想起海棠春，向近侍道：「叫她來侍候。」這時韓嫣已三天沒有到宜春苑，他正忙於外務。海棠春一召，小心侍候，使天子感到有她在側，特別的舒適。她見天子好似有心事似的，突問道：「外頭可有甚麼不如意的事情麼？陛下好似有心事似的？」武帝躺在御榻上由她捏着腿子，對她嘆了口氣道：「韓嫣不聽話，闖了禍了。」

海棠春吃了一驚，連忙鎮靜下來，隨意笑道：「公子年輕，少不了闖禍的，這也用不着聖上憂心。」武帝輕輕搖頭，過了一會道：「他帶了車騎出宮，原是朕命他到上林苑去看看麋鹿，預備陪江都王出獵的。偏偏在御路遇到江都王來宮裡，以爲是我的車駕出宮了，忙在道旁伏謁，他竟不顧而去。現在江都王哭訴於太后前，早晚太后會出與說話，而朕亦須……」

香港各電台播音及中文電視節目表

本欄列各節目，係依據各台來稿發表，倘有更動，概以該台臨時宣佈爲準。

香港電台　今日下午四時：

（中文台波段：六四〇千週，波長四百六十八公尺，超短波週率：九十四兆週。）

【四時】報導香港電台廣播大廈開幕禮情況。四時卅分，爲香港電台新大廈開幕「紅伶紅星祝賀詞」。【五時】空中良友。卅分，時代曲。五十五分，鮮魚批發市情報告。五十八分，天氣報告。【六時】粵語、國語、潮語、客語新聞，特別報告。二十分，空中問答。卅分，廣播歌劇「落成之喜」。【七時】粵語新聞。三分，每週報章文摘。十八分，時代曲。卅分，時事實錄。【八時】亞洲及本港新聞報告。十分，音樂。十五分，喜劇「夜夜此時聽」。四十五分，一週影評。五十八分，天氣報告。【九時】粵語新聞。三分，流行歌唱大會。卅三分，體壇預測。四十三分，漁民天氣預告。四十五分，轉播倫敦粵語新聞。【十時】猜謎競猜遊戲。卅三分，爐邊寄下。卅八分，粵曲。【十一時】粵語新聞，續播粵曲。卅分，轉播倫敦國語新聞。四十五分，時代曲。五十七分，天氣報告及漁民天氣預告，粵語新聞。【十二時】廣播完畢。

明日播音節目：

【七時】粵語新聞簡報，海員招募處有關海員空缺報告。十五分，天氣報告，錄音轉播倫敦粵語新聞及週末漫談。卅分，天氣報告，「中華故事」。四十五分，時代曲選唱。五十六分，天氣報告及漁民天氣預告。【八時】粵語新聞，香港海員特別報告，每日公衆活動報告及特別報告。十五分，重播「每週報章文摘」。卅分，時代曲選唱。五十分，中央市場蔬菜價格概況報導。五十八分，天氣報告。【九時】國語新聞。十分，潮語新聞，特別報告。廿分，賽馬消息。卅分，「空中小郵差」點唱節目。四十五分，「倫敦花絮」。五十八，天氣報告。【十一時】電影原聲帶「山歌姻緣」插曲。十五分，粵語新聞簡報，繼續電影插曲。【十二時】粵語新聞簡報，馬頭角本地及外來生牛及生豬批發價格報導，時代歌聲。卅分，漁民天氣預告，重播「漁民一週」。【一時】粵語新聞，特別報告。十五分，中西曲。二十八分，天氣報告。卅分，「時事實錄」。【二時】國語新聞，特別報告。十分，時代曲選唱。卅分，電影歌曲。【三時】粵語新聞簡報，週末點唱。五十八分，天氣報告。

商業第一台　今日下午四時：

（第一台波段：一〇五〇千週，波長二百八十六公尺。）

【四時】天氣報告，歷代名媛「卓文君」。卅分，粵語流行曲。【五時】一曲寄心聲。【六時】新聞簡報，港九時事，天氣報告。卅分，故事「兩代皇后」。【七時】新聞簡報。三分，雲絲頓俱樂部。卅分，十八樓C座。【八時】新聞報告。十分，時代曲。卅分，賽馬漫談。【九時】新聞簡報，港九時事。卅分，天氣報告，小說「冷暖天堂」。【十時】新聞簡報，天羅地網之「萬里追蹤」。卅分，時代曲。【十一時】新聞簡報，天氣報告，民間奇案之「奪命銀針」。卅分，時代曲。五十九分，新聞簡報。【十二時】天氣報告，播音完畢。

明日播音節目：

【七時】新聞簡報，清晨雅趣，天氣報告。十五分，座右銘，時代曲，歐西音樂。卅分，過去十二小時警方新聞摘要，天氣預測，時代曲。四十五分，有獎遊戲。五十二分，時代曲。【八時】新聞報告。十分，天氣預測。十五分，時代曲。卅分，歐西曲，粵曲：巫山哭彩雲（新任劍輝）。【九時】新聞簡報，天氣報告，時代曲點唱。【十時】粵曲：附髮繫郎心（任劍輝、崔妙芝）。卅分，婦女雜誌「家庭點唱」。【十一時】新聞簡報，報道東南亞各地天氣情況，時代曲。十五分，祝壽祝婚節目。卅分，倫理小說「韶光無限好」。【十二時】新聞簡報，港九時事。卅分，奇情小說「昨夜夢魂中」。【一時】新聞報告，天氣報告，報道東南亞各地天氣情況，漁民天氣報告，時代曲。卅分，粵曲：㊀青樓紅魚非淚影（何非凡、鄧碧雲）；㊁大鬧梅知府（張月兒、譚倩紅）。【二時】週末傳奇。卅分，電影故事「黃飛鴻神威伏三煞」。【三時】新聞簡報，粵曲：㊀鵲橋會仙（林家聲、李寶瑩）。㊁雨中花（南紅）。

商業第二台　今日下午四時：

（第二台波段：一一七〇千週，波長二百五十六公尺。）

【四時】粵語流行曲。卅分，年青人的時間。【六時】新聞簡報，天氣報告，續播年青人的時間。卅分，升中指導「英文科」。【七時】新聞簡報，實用英語。十五分，寫正字讀正音。卅分，一九六九年歐西流行曲。【八時】新聞報告，一九六九年歐西流行曲。四十五分，時代曲。【九時】新聞簡報，天氣報告，體育雜談。廿分，時代曲。卅分，音樂介紹。【十時】新聞簡報，中國文選「韓愈傳」。卅分，時代曲，天氣報告。【十一時】新聞簡報，夜曲。五十九分，新聞簡報。【十二時】天氣報告，播音完畢。

明日播音節目：

【七時】新聞簡報，各位早晨。十分，天氣報告。卅分，過去十二小時警方新聞摘要，天氣預測。【八時】新聞報告。十分，天氣預測，漁民天氣報告，繼續各位早晨。卅分，天氣預測，繼續各位早晨。【九時】新聞簡報，天氣報告，重播升中會考指導「算術科」。卅分，紘歌寄意粵曲點唱節目。【十時五十分】祝壽節目。【十一時】新聞簡報，今日賽馬最後貼士報道，天氣報告，時代曲。卅分，報道東南亞各地天氣情況，粵曲：玉箏怨（吳君麗、新馬師曾）。五十分，社團活動報道。【十二時】新聞簡報，怡情小聚。【一時】新聞報告，港九時事，天氣報告，時代曲。【二時】粵曲：㊀三夕恩情廿載仇（林家聲、李寶瑩）。㊁曹大姑（紅綫女）。【三時】時代曲。卅分，音樂譜子。

麗的銀台　今日下午四時：

【四時】粵曲，節目報告。卅分，小說「如意姻緣」。【五時】童年樂趣「兎子的尾巴」。十五分，兒童歌曲，金價報告。卅分，小說「迷蹤鐵漢」。【六時】歐西流行歌曲點唱。卅分，千面金剛「流氓新娘」。【七時】歌唱戲劇化小說「試情記」。卅分，轉播港台時事實錄。【八時】新聞、天氣及節目報告。十分，音樂。十五分，賽馬預測。四十五分，盧氏探案「浴室沉冤」。【九時】一零一戲劇集「紫丁香」。卅分，粵曲。四十五分，錄轉港台一週影評，節目報告。【十時】趣劇「大丈夫之智」。卅分，小說「痴情兒女」。【十一時】新聞、天氣、體育及明日節目報告。十五分，曲中情「愛人在那裡」。四十五分，時代曲。五十八分，轉播港台粵語新聞。【十二時】完播曲。

麗的中文電視

（下午）【四時五十八分】節目簡報。【五時】新聞摘要。五分，小小樂園。卅五分，粵語片「寃魂塔」，麥炳榮、鄧碧雲主演。【六時卅分】老夫子。【七時】新聞及天氣報告。卅分，「職業特工隊」片集。【八時卅分】金玉滿堂。【九時卅分】賽馬世界。【十時】潮語片「海瑞罷官」，陳楚惠、方巧玉主演。【十一時五十分】新聞及天氣報告。五十五分，閉幕曲。

無綫電視

【四時】翡翠台：「快樂天地」木偶片集「大頭果」。十五分，翡翠台：粵語片「美人如玉劍如虹」，由林家聲、羅艷卿、李香琴主演。【五時卅分】明珠台：世界珍聞。【六時】翡翠台：象棋研究。明珠台：七彩「高腳七與矮多瓜」卡通片集。卅分，翡翠台：長樂心得。明珠台：西片「皇冠盜寶記」，加映七彩卡通。【七時】翡翠台：青年節目。卅分，翡翠台：新聞及天氣報導。【八時】翡翠台：樂聲姻緣。明珠台：「歡樂春宵」片集。卅分，明珠台：新聞及天氣報導。明珠台：介紹影片及影星訪問。【九時】翡翠台：七彩「諜海亡魂」片集。明珠台：西片「奇才偉略」。卅分，翡翠台：歡樂今宵。【十時卅分】明珠台：最後天氣報導。卅五分，翡翠台：最後天氣及新聞報導。四十五分，明珠台：青年座談會。【十一時五分】翡翠台：最後新聞報導。十五分，翡翠台：曲藝大全。明珠台播映完畢。四十五分，翡翠台播映完畢。

英大廈　東城禮品　中　港7　九6　學徒兩名新優熟後加薪

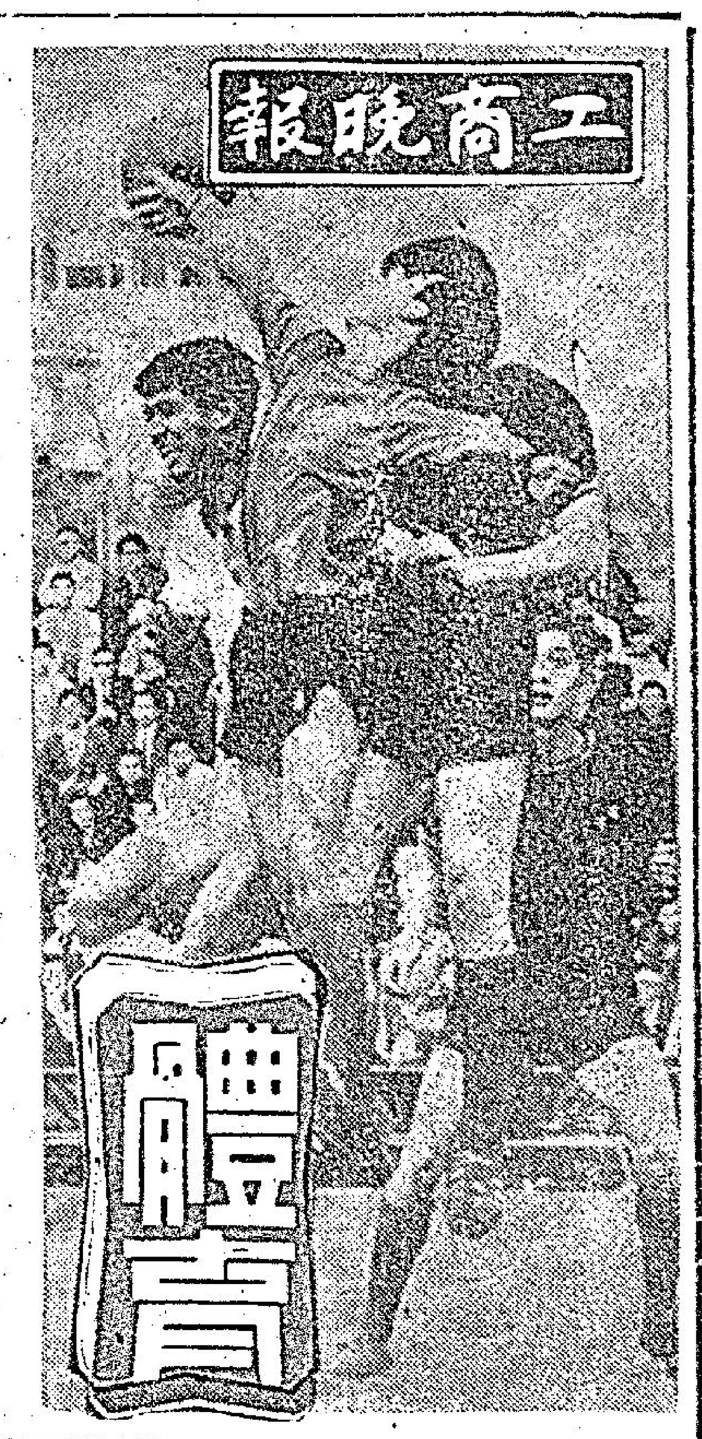

亞青盃複賽今有兩仗
伊朗韓國對壘　泰國出戰越南
伊朗泰國晉級機會較高

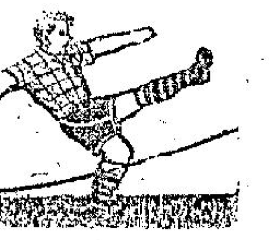

第十一屆亞洲青年盃足球複賽，今夕在曼谷舉行，兩場比賽爲伊朗對韓國，泰國對越南。以得勝的兩隊，將可躋於準決賽的四强，故爭持亦必更爲劇烈。照初賽過程看，則伊朗及泰國晉級的機會較高。

伊朗對韓國的一仗，初賽時朗的組別不同。伊朗爲A組首席入圍隊伍，保持未敗的紀錄，首戰以六比零擊取馬來西亞，次仗勝印尼三比二，第三仗和錫蘭零比零，即爲初賽三場兩勝一和，射入九球失兩球，獲得五分，雖然從伊朗隊的各場比賽入球看，則似乎逐場減少。但大勝馬來西亞及再挫印尼之後，則伊朗隊穩獲入圍，從種種跡象，亦有保留實力，以應付由複賽開始以後連續三場比賽，尤其是今夕的比賽爲最重要的關頭，勝則晉入準決賽，否則被淘汰出局。初次參加亞洲青年盃賽的伊朗隊，其實力足以爭雄，而今仗亦決不會大意。韓國隊爲B組的次席入圍，初賽首戰出師不利，以零比一敗於以色列，次場以七比零大勝菲律賓，第三場則爲勝寮國二比一，爲三戰兩勝一敗，射入九球失兩球，而得四分，韓隊敗於以色列之後，對菲律賓的一仗「放盡」射球，看當日的爭球入球紀錄，使有兩種不同的想法，一爲同組寮國飛以二比一僅勝菲律賓，欲圖在韓寮一仗，即使賽和亦以得球數字而爭入圍，另一則爲與韓國隊爲安定軍心，同時也希望於對寮國隊的一仗保留實力。他韓隊以二比一僅勝寮國，即是相當吃力，今夕途伊朗，則韓國隊恃以爭者僅爲鬥志，由於雙方均爲擅打衝撞方式球隊，韓國球員在體力方面，亦難佔優勢，且以基本技術論，則伊朗隊較勝一籌，故有可勝之道。

泰國佔得地利人和　越南水準並不穩定

泰國對越南，主辦國的球隊佔了天時地利人和，已具備了晉入四强的條件，且泰國初賽C組的，因該組球隊少，故僅爲比賽兩場，首仗勝日本四比一，已確定了入圍，次仗則爲以九比零輕取新加坡，兩戰兩勝，射入十三球失一球而獲四分，已是該組首席入圍隊伍，由本月十五日亞青盃揭幕，以至昨日爲止，十天之內僅曾出賽兩次，今夕在複賽始爲第三度出師，亦佔以逸待勞之利。越南在C組三戰一勝一和一敗，射入五球失十球爲三分，其初賽三仗爲首戰勝香港三比二，次和中華民國一比一，第三戰敗於負於緬甸「七個一皮」，從三仗可以看得出越南隊的水準並不穩定，而該隊的能夠成爲D組第二入圍隊伍，亦爲拜香港隊之賜，倘非「小港腳」以四比三勝「小國腳」，則越南隊亦難望入圍，即使中港兩隊賽和，則越南隊亦將因失球較多而無法晉級，越南隊雖獲得複賽權，也帶有幸運成份，今夕對越南，則越南隊恐難有取勝的機會，泰國隊相信可晉入準決賽。

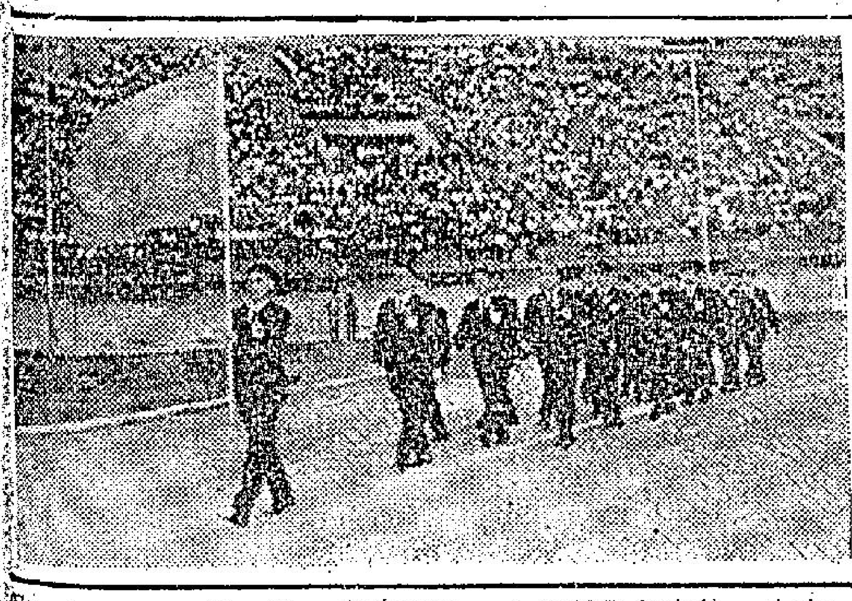

圖片說明：亞青盃足球賽揭幕禮中，中國代表隊進場時情形。（本報記者乃汶良寄自曼谷）

十五隊參加作戰　緬甸射球紀錄高

亞洲盃足球初賽，由本月十五日起至廿三日止，已全部賽過廿一場，爲得晉入複賽隊伍已於前晚產生，除今夕兩場外，明晚的比賽爲以色列對馬來西亞，緬甸對日本。以初賽而觀，則以上屆冠軍緬甸，本屆參加亞青賽的伊朗及上屆勁旅以色列爲最强，主辦國泰國預料亦可晉級。本屆參加比賽的十五隊，以緬甸的射球紀錄爲最高，分組初賽的廿一場紀錄如下：

A組：伊朗勝馬來西亞六比零，伊朗勝印尼三比二，伊朗和錫蘭零比零，馬來西亞勝錫蘭三比零一，馬來西亞和印尼一比一，錫蘭和印尼二比二。

B組：以色列勝韓國一比零，以色列勝寮國二比零，以色列勝菲律賓三比零，韓國勝寮國二比一，韓國勝菲律賓七比零，寮國勝菲律賓二比一。

C組：泰國勝日本四比一，泰國勝新加坡九比零，日本勝新加坡三比二。

D組：緬甸勝香港五比零，緬甸勝越南七比一，緬甸和中華民國二比二，越南勝香港三比二，中華民國和越南一比一，香港勝中華民國四比三。

世界最大保齡球場　不久將在東京設立

一間世界最大規模的保齡球場館，不久將在東京設立。該館全部設備及裝置價值三百五十萬美元，由美國機器鑄造公司承造。該公司在港代理，乃怡和機器有限公司。

這間擁有二百五十二條自動球道的保齡球場館，由當地一位船業富豪擁有。他早在四年前，即在東京西部開設了一間有五十六條球道的保齡球場館，亦由美國機器鑄造公司承裝。

一九六二年四月，在東京國際貿易展覽會美國館中，即介紹了該公司的保齡球自動系統。目前，日本乃世界最具規模的保齡球國家，僅次於美國，每日平均有廿萬人分在七百間場館玩保齡球。

連保羅指導保齡技術　英國保齡球場總教練連保羅，在四海保齡場餐廳義務指導玩保齡技術及解答各項問題的情形。

網球圈

中游硬地網球　今日六場雙打

中游會與網總合辦之公開硬地網球錦標賽，今日下午五時半，在銅鑼灣道中華游樂會內繼續舉行，共排出六場男子雙打秩序。茲錄如下：

㈠梁子驄、李烈俊對韋良、韋中。㈡馬健隆、徐天倫對胡經宇、張覺先。㈢蔡天健、伍耀棠對佐頓京、白金威。㈣寶路臣、馮滿對史托威、韋勃。㈤傅蔭興、傅蔭[illegible]對麥堅倫、安多士。㈥馮元相、李棠對徐子駒、林周龍。

至於昨日首次展開的男子單打比賽，計韋良、麥堅時、陳海韜、韋振東、陳炳權、伍耀棠、阿士田與白蘭芝奴等八人獲得晉級。

另有寶路臣與許昆倫的一場比賽則改期，因爲寶路臣昨日在同一時間內要到婦游會去參加混合雙打比賽，故中游展期應賽。

在中游公佈單打初賽結果中，包括有四場棄權，因爲中華民國的四位球員唐福順、李穗明、林吉元與陳關寶等無法趕來參賽，故宣告棄權。

茲錄戰果如下：韋良勝顏元相，六比二、六比三。麥堅時勝韋卓森，六比二、六比○。阿士田勝布朗，六比四、六比八、六比○。陳海韜勝陳關寶（棄權）。韋振東勝李穗明（棄權）。陳炳權勝唐福順（棄權）。何耀勝林吉元（棄權）。白蘭芝奴勝陸昌，七比五、六比二。

南華保齡賽收穫美滿
黎如冰技驚四座　個人包辦四錦標
四項錦標中，更打破三項紀錄，比男子成績還好

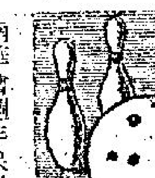

南華會週年保齡大賽經過昨宵決戰之後已全部結束，頒獎典禮將在下月四號晚上八時半盛大進行，七時先行雞尾酒會，至於最後之單打決賽，黎如冰以五百九十五分（三局合計以下相同）登上后座，組頓希士以五百九十分坐上王位，三項全能錦標亦已揭曉，男子是新手曾慶光一七二式分，女子則仍是黎如冰，一六一一套分。

黎如冰的單打戰果五九五分，比爆出冷門而奪得男子冠軍的洋將組頓希士還好，大大地打破過去由西婦柯德莉格蘭維所保持的五百三十分紀錄，不但如此，黎如冰在女子三項全能錦標中，縱出一七二式分，亦大大的打破自己保持的一四九六最高紀錄，黎如冰已早些時候，與寶珠合作，在一次大賽中，能够奪去女子雙打冠軍，在一項錦標已不容易，而她卻包辦了單打、雙打及三項全能錦標，而且她所在的隊際比賽亦獲冠軍，確是本港保齡球壇空前的盛事，竟成四料冠軍人物，而還有單打、三項全能與隊際比賽等三項錦標打破了紀錄，確使人咋舌與稱羨不已。

獲得男子單打亞軍的亦是洋將，即進入五八七分，季軍是關植材五七二分。其他名次是：㈣張榮錦五七○分，㈤范思蘊五六三分，㈥郭天順五六○分，㈦張汝昭五五七分，㈧白毅士五五五分，㈨金源五五二分，㈩陶懋源五四八分。

獲得女子單打亞軍的是影星馬海倫，五五四分，季軍是郭佳蘋五四九分，其餘依次是：㈣鍾錦卿五○五分，㈤關志敬夫四八八分，㈥羅娜四八八分，㈦芝士莉四七八分，㈧鄧美樂四七九分，㈨陳德玲四七六分，㈩郭安時四六三分。

三項全能錦標，只取成績最高的一人，亦以合計而無亞軍，男子三項全能成績次佳的是許晉乾，比曾慶光少四十分，女子則是寶珠，比黎如冰少二三分。

遠東保齡初賽　港將參加踴躍

由國泰航空公司和寶士城合辦的一九六九年度遠東保齡冠軍大賽，分區初賽已近尾聲，尚有一星期就要結束。本港參加比賽球員甚爲踴躍，直至上週末爲止，在九龍中間道寶士城球場報名參加比賽者，已超過一千名。據賽會人士估計，週內報名參加者將更多，因爲時間無多，否則失諸交臂。

初賽於月底結束後，前港準決賽將於五月十七及十八兩日舉行，由初賽前廿名男女球員角逐，各選拔十名於五月廿五日（星期日）決賽，本港男子及女子冠軍即於當日誕生，而男女冠軍將於七月初由國泰航空公司，免費接送往台北參加全遠東冠軍大賽。屆時各國冠軍雲集台北圓山俱樂部保齡球場，爭奪遠東冠軍榮銜，贏取免費前往美國出席保齡商會世界性公開大賽。

目前本港初賽成績領先者如下：

男子組：陳升喬六六四分，余福安六六○分，李斯符六四四分，麥嘉富六二七分，王法蘭基六二四分，馬彼德六一八分，賴羅拔六一四分，畢狄士達及曾興光六一○分，林士勳六○八分，陳羅拔六○二分，陳約瑟及龍占六○一分。

女子組：格連惠五七○分，曾興達五五八分，凱蒂絲五五三分，雅麗達五五二分，史密絲五五一分，康瑟五三九分，何愛娜五三七分，寶麗安與謙五二七分，柏嘉絲琦五二三分，賴雲娜五○九分，李安娜五○八分，柏拉本羅娜五○七分。

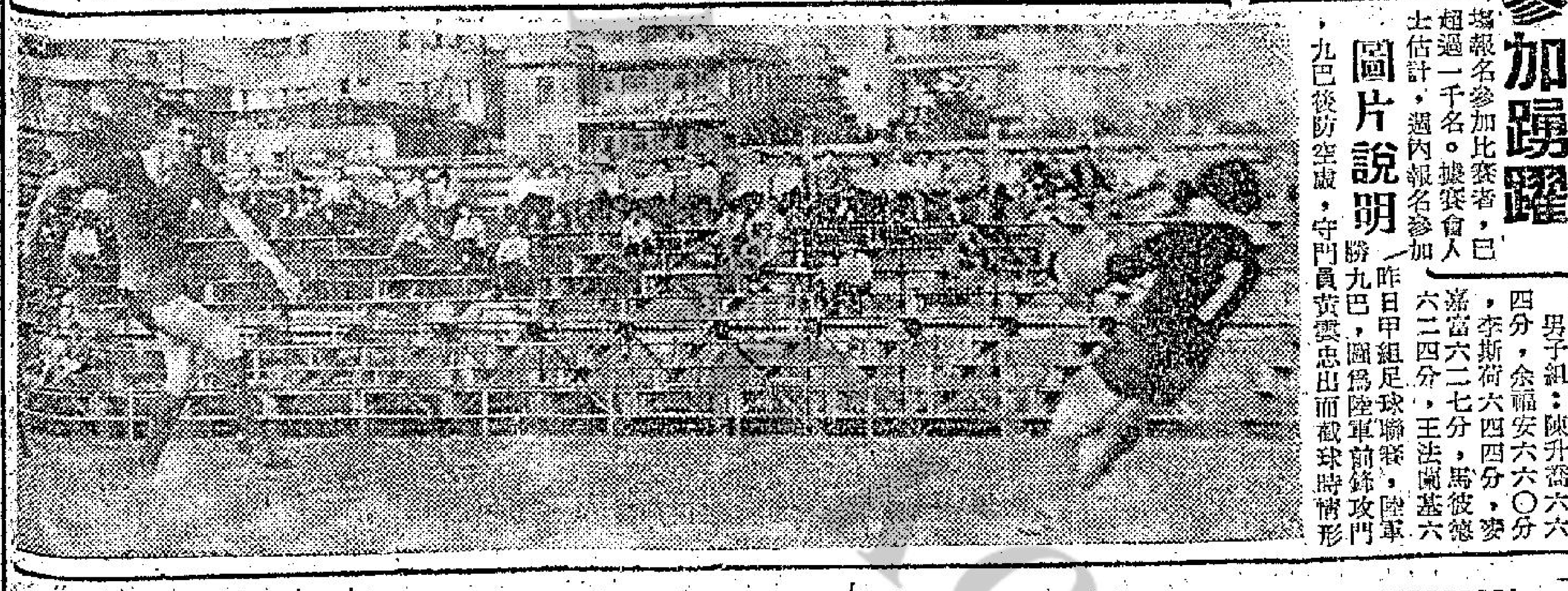

圖片說明：昨日甲組足球聯賽，陸軍勝九巴，圖爲陸軍前鋒攻門，九巴後防空虛，守門員黃雲忠出而截球時情形。

九巴鋒將衝門：甲組足球聯賽，陸軍昨勝九巴三比○。圖爲九巴鋒將楊偉榮（左）衝門，陸軍門將士知（右二）衝出撲救，互相鉤倒時情形。

婦游網球女雙打　亦有惡戰
林徐婉園與何羅綺文迎戰羅蘭絲與易健絲

婦游會與網總會合辦之公開硬地網球錦標賽，已編定了今明兩天的秩序，計今日下午五時半，在香山頂道婦女游樂會，舉行兩場女子雙打第二週比賽，四號場由首席雙打種子組林徐婉園與何羅綺文，對戰西婦羅蘭絲與易健絲，五號場，由第二號種子組麥萊與美娜，對戰蘇姍妮與綺霖，俱屬硬仗。

明天則點演兩場女子打準決賽，但提前在下午三時半進行，秩序是林徐婉園對沙修，伍玉霖對麥萊。

林方與徐婉園夫婦昨日已獲得了公開混合雙打網球的決賽權，將於日內與前天獲得決賽權的怡和的華觀雄及伍玉霞爭錦標，林氏夫婦是在準決賽中，以六比三與六比四，直落兩盤淘汰寶路臣與麥萊出局的。

另一場女子雙打初賽，結果羅蘭絲與丹娜，經過三盤激鬥後，以六比四、三比六與六比二擊敗了劉慧芬與路絲。

在將近一小時的混合雙打準決大戰中，充滿和樂悅目的鏡頭，雙方互有攻守，網前對壘，球技得意，煞爲熱忱。

有是六六年度混合雙打冠軍本屆列爲第二種子組的林方夫婦，表現經驗，較第三種子組寶路臣與麥萊爲優，獲勝是合理的戰果，觀林氏夫婦的演出，他日決賽時，如能打回水準，不難會重溫錦標舊夢。

週日警怡銀牌決戰　門票今明公開預售

甲組銀牌足球爭霸戰，警察對怡和的門票，今明兩天，分別在港九公開預售。

警察對怡和甲組銀牌足球決戰，本週日在政府大球場舉行，票價照前三種門票發行預售，計當分三元五角，三元，二元四角及一元二角，但各種預售券經過有關人士配購之後，尚有不少餘額，於今明兩天，每日上午十時至下午二時，再由下午三時至六時，分別在香港跑馬地機管路足總辦事處及九龍花墟球場公開預售。

怡和與警察爲應付週日的一場銀牌爭霸戰，雙方都積極操練備戰，決定精銳盡出，用最佳人馬上陣。

怡和本屆才升上甲組，在本屆聯賽、金禧盃賽均告失意，固然希望在銀牌賽奪標。警察方面，久已沒有染指銀牌冠軍（警察在銀牌賽僅於一九二零年奪過一次錦標，距今已數十年），亦深欲在銀牌賽稱霸，因此，實力上，雖然怡和較强，但賽程一定激烈，定有劇爭。

甲組足球聯賽成績表（截至四月廿四日止）

隊名	賽	勝	和	負	得球	失球	積分
南華	廿二	十七	四	一	五八	廿	卅八
星島	廿二	十二	九	一	五六	廿	卅三
怡和	廿一	十二	六	三	五十	廿四	卅
元朗	廿一	九	七	五	卅八	廿九	廿五
東昇	廿一	九	五	七	卅七	卅五	廿三
九巴	廿二	九	二	十一	四五	四四	廿
流浪	廿	五	六	九	廿四	卅六	十六
電話	廿一	六	四	十一	廿三	卅六	十六
警察	廿二	四	八	十	廿八	四五	十六
東方	十九	三	八	八	四一	五一	十四
嘉山	廿一	三	六	十二	卅四	六一	十二
陸軍	廿	三	三	十四	卅二	六四	九

洋兵爆冷　巴士死火

昨日花墟場上演之甲組足球聯賽又爆出冷門，陸軍以三比○擊敗九巴。此爲在花墟場第二次九巴連續輸給弱隊的冷門。由於九巴演出使人失望的原故，遂給陸軍一鼓作氣的擊敗了，可以說是九巴士無鬥志的戰果也。昨進場觀衆一千一百九十二人，收入一千四百廿九元二角。

陸軍雖然已難逃降班厄運，但其作戰的意志卻異常高昂，由頭至尾，都不肯輕易放過。反而九巴殊演「企鵝戰術」，致給對方有機會取分。

上半場，十八分，希利十八碼射中楣彈出，梳亞頂入，一比○先開紀錄。四十二分，科士打射出界。下半場七分，梳亞傳畢明頭射入二比○，十一分，史德文曲射入，三比○，結果陸軍告捷。兩陣如次：

（陸軍）希利、畢明、樹、頓士、科士打、馬克、梳亞、旺士、知全、柒香、城、持、史密文、歌士

（九巴）黃慧忠、廖榮、盧榮、李國華、蔡、張永清、盧松江、陳展安、巢志強、黃德霖、楊偉榮、鄧偉雄

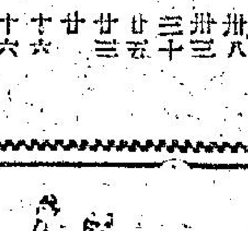

刊登本報廣告：請電話七三零七零八

華人足球員聯誼會　舉辦教練訓練班　定下月九日開課

香港華人足球員聯誼會，舉辦足球教練訓練班，事屬創舉，開始報名以來，參加之現役球員及體育教師有黃成坤、林樹壽、龔國雄、開謝蘭、陳耀華、陳錫錦等共、甚爲踴躍。茲定於本週日（廿七日）截止報名。凡具有大足球經驗而有志者，即可報名參加，報名費拾元（會員免繳），並定五月九日開課，至六月七日結束，在該期間內，逢星期一至星期五每日下午六時至八時在海軍球場作場地實習，逢星期六下午七時至九時，在該會所作戰術與球例之講解，場地教練由黎兆榮、韓若石、冼迪雄、林尚義等負責，訓練課程包括現代世界各國所採用之各種新式踢法，結業後由該會發給證書。

今後報名者，希即備二吋半身近照兩張到該會（彌敦道希雲大廈十一樓A B室）報名。